ОФИЦИАЛЬНЫЙ ВЕСТНИК
Окуловского муниципального района

№ 50 от 8 ноября 2018 года бюллетень

АДМИНИСТРАЦИЯ ОКУЛОВСКОГО МУНИЦИПАЛЬНОГО РАЙОНА

НОВГОРОДСКОЙ ОБЛАСТИ

ПОСТАНОВЛЕНИЕ

01.11.2018 № 1417

г.Окуловка

Об утверждении Перечня муниципальных программ Окуловского муниципального района и Окуловского городского поселения на 2019-2022 годы

В соответствии с постановлением Администрации Окуловского муниципального района от 21.03.2017 № 349 «Об утверждении Порядка принятия решений о разработке муниципальных программ Окуловского муниципального района и Окуловского городского поселения, их формирования, реализации и оценки эффективности», Администрация Окуловского муниципального района

ПОСТАНОВЛЯЕТ:

1. Утвердить прилагаемый Перечень муниципальных программ Окуловского муниципального района и Окуловского городского поселения на 2019-2022 годы.

2. Признать утратившими силу постановления Администрации Окуловского муниципального района:

от 18.10.2017 № 1550 «Об утверждении Перечня муниципальных программ Окуловского муниципального района и Окуловского городского поселения на 2018-2022 годы»;

от 20.06.2018 № 755«О внесении изменений в Перечень муниципальных программ Окуловского муниципального района и Окуловского городского поселения на 2018-2022 годы»;

от 07.09.2018 № 1122 «О внесении изменений в Перечень муниципальных программ Окуловского муниципального района и Окуловского городского поселения на 2018-2022 годы»;

от 19.10.2018 № 1328 «О внесении изменений в Перечень муниципальных программ Окуловского муниципального района и Окуловского городского поселения на 2018-2022 годы».

3. Опубликовать настоящее постановление в бюллетене «Официальный вестник Окуловского муниципального района» и разместить на официальном сайте муниципального образования «Окуловский муниципальный район» в информационно-телекоммуникационной сети «Интернет».

4. Настоящее постановление вступает в силу с 1 января 2019 года.

Первый заместитель Главы администрации района, председатель комитета по управлению муниципальным имуществом Ю.А. Везенберг

Утвержден
постановлением Администрации
Окуловского муниципального
района от 01.11.2018 № 1417

Перечень муниципальных программ Окуловского муниципального района и Окуловского городского поселения на 2019-2022 годы

№ п/п	Наименование программ	Наименование подпрограмм	Ответственный исполнитель программы
1	Муниципальная программа «Управление муниципальными финансами Окуловского муниципального района на 2014 - 2021 годы»		Комитет финансов Администрации Окуловского муниципального района
		Подпрограмма «Организация и обеспечение осуществления бюджетного процесса, управление муниципальным долгом Окуловского муниципального района на 2014-2021 годы»	Комитет финансов Администрации Окуловского муниципального района
		Подпрограмма «Финансовая поддержка муниципальных образований Окуловского муниципального района на 2014-2021 годы»	Комитет финансов Администрации Окуловского муниципального района
		Подпрограмма «Повышение эффективности бюджетных расходов Окуловского муниципального района на 2014-2021 годы»	Комитет финансов Администрации Окуловского муниципального района
2	Муниципальная программа «Развитие муниципальной службы в Администрации Окуловского муниципального района на 2015-2021 годы»»		Управление Делами Администрации Окуловского муниципального района
3	Муниципальная программа «Формирование современной среды на территории Окуловского городского поселения на 2018-2022 годы»		Комитет жилищно-коммунального хозяйства и дорожной деятельности Администрации Окуловского муниципального района
4	Муниципальная программа «Развитие архивного дела в		Комитет культуры и туризма

	Окуловском муниципальном районе на 2016-2020 годы»		Администрации Окуловского муниципального района
5	Муниципальная программа «Развитие информационного общества и формирование электронного правительства в Окуловском муниципальном районе на 2014-2021 годы»		Управление Делами Администрации Окуловского муниципального района
6	Муниципальная программа «Профилактика преступлений и иных правонарушений в Окуловском муниципальном районе на 2014-2021 годы»		Главный специалист по делам ГО и ЧС Администрации Окуловского муниципального района
7	Муниципальная программа «Повышение безопасности дорожного движения на территории Окуловского муниципального района на 2016-2020 годы»		Комитет жилищно-коммунального хозяйства и дорожной деятельности Администрации Окуловского муниципального района
8	Муниципальная программа «Развитие сельского хозяйства в Окуловском муниципальном районе на 2014-2021 годы»		Управление по сельскому хозяйству и продовольствию Администрации Окуловского муниципального района
9	Муниципальная программа «Устойчивое развитие сельских территорий Окуловского муниципального района на 2014-2021 годы»		Управление по сельскому хозяйству и продовольствию Администрации Окуловского муниципального района
10	Муниципальная программа «Развитие системы управления муниципальным имуществом в Окуловском муниципальном районе на 2015-2021 годы»		Комитет по управлению муниципальным имуществом Администрации Окуловского муниципального района
11	Муниципальная программа «Обеспечение экономического развития Окуловского муниципального района		Экономический комитет Администрации Окуловского муниципального

	на 2015-2021годы»		района
		Подпрограмма «Повышение инвестиционной привлекательности Окуловского муниципального района»	Экономический комитет Администрации Окуловского муниципального района
		Подпрограмма «Развитие торговли в Окуловском муниципальном районе»	Экономический комитет Администрации Окуловского муниципального района
		Подпрограмма «Развитие малого и среднего предпринимательства в Окуловском муниципальном районе»	Экономический комитет Администрации Окуловского муниципального района
		Подпрограмма «Развитие малого и среднего предпринимательства в монопрофильном муниципальном образовании Угловское городское поселение»	Экономический комитет Администрации Окуловского муниципального района
12	Муниципальная программа "Развитие и содержание автомобильных дорог общего пользования местного значения вне границ населенных пунктов в границах Окуловского муниципального района на 2015-2021 годы"		Комитет жилищно-коммунального хозяйства и дорожной деятельности Администрации Окуловского муниципального района
13	Муниципальная программа "Ремонт и содержание автомобильных дорог общего пользования местного значения на территории Окуловского городского поселения на 2015-2021 годы"		Комитет жилищно-коммунального хозяйства и дорожной деятельности Администрации Окуловского муниципального района
14	Муниципальная программа «Развитие образования в Окуловском муниципальном районе на 2014-2021 годы»		Комитет образования Администрации Окуловского муниципального района
		Подпрограмма «Развитие дошкольного и общего образования в Окуловском	Комитет образования Администрации

		муниципальном районе»	Окуловского муниципального района
		Подпрограмма «Развитие дополнительного образования в Окуловском муниципальном районе»	Комитет образования Администрации Окуловского муниципального района
		Подпрограмма «Вовлечение молодежи Окуловского муниципального района в социальную практику»	Комитет образования Администрации Окуловского муниципального района
		Подпрограмма «Патриотическое воспитание населения Окуловского муниципального района»	Комитет образования Администрации Окуловского муниципального района
		Подпрограмма «Социальная адаптация детей-сирот и детей, оставшихся без попечения родителей, а также лиц из числа детей-сирот и детей, оставшихся без попечения родителей»	Комитет образования Администрации Окуловского муниципального района
		Подпрограмма «Организация отдыха, оздоровления, занятости детей и подростков в каникулярное время»	Комитет образования Администрации Окуловского муниципального района
		Подпрограмма «Обеспечение реализации муниципальной программы в области образования и молодежной политики Окуловского муниципального района»	Комитет образования Администрации Окуловского муниципального района
15	Муниципальная программа «Улучшение жилищных условий граждан и повышение качества жилищно-коммунальных услуг в Окуловском муниципальном районе на 2018-2021 годы»		Комитет жилищно-коммунального хозяйства и дорожной деятельности Администрации Окуловского муниципального района
		Подпрограмма «Водоснабжение и водоотведение в Окуловском муниципальном районе на 2018-	Комитет жилищно-коммунального хозяйства и дорожной деятельности

		2021 годы»	Администрации Окуловского муниципального района
		Подпрограмма «Энергосбережение и повышение энергетической эффективности в Окуловском муниципальном районе на 2018-2021 годы»	Комитет жилищно-коммунального хозяйства и дорожной деятельности Администрации Окуловского муниципального района
		Подпрограмма «Газоснабжение в Окуловском муниципальном районе на 2019-2021 годы»	Комитет жилищно-коммунального хозяйства и дорожной деятельности Администрации Окуловского муниципального района
16	Муниципальная программа «Развитие культуры и туризма в Окуловском муниципальном районе на 2014-2021 годы"		Комитет культуры и туризма Администрации Окуловского муниципального района
		Подпрограмма "Сохранение и развитие культуры Окуловского муниципального района на 2014 - 2021 годы"	Комитет культуры и туризма Администрации Окуловского муниципального района
		Подпрограмма "Развитие дополнительного образования в сфере культуры в Окуловском муниципальном районе на 2014-2021 годы"	Комитет культуры и туризма Администрации Окуловского муниципального района
		Подпрограмма "Развитие туризма в Окуловском муниципальном районе на 2014 - 2021 годы"	Комитет культуры и туризма Администрации Окуловского муниципального района
		Подпрограмма "Обеспечение реализации муниципальной программы «Развитие культуры и туризма в Окуловском муниципальном районе на 2014 – 2021 годы"	Комитет культуры и туризма Администрации Окуловского муниципального района

17	Муниципальная программа «Обеспечение жильем молодых семей в Окуловском муниципальном районе на 2015-2021 годы»		Комитет жилищно-коммунального хозяйства и дорожной деятельности Администрации Окуловского муниципального района
18	Муниципальная программа "Благоустройство территории Окуловского городского поселения на 2019-2021 годы"		Комитет жилищно-коммунального хозяйства и дорожной деятельности Администрации Окуловского муниципального района
		Подпрограмма «Уличное освещение территории Окуловского городского поселения»	Комитет жилищно-коммунального хозяйства и дорожной деятельности Администрации Окуловского муниципального района
		Подпрограмма «Организация и содержание мест захоронения на территории Окуловского городского поселения»	Комитет жилищно-коммунального хозяйства и дорожной деятельности Администрации Окуловского муниципального района
		Подпрограмма «Строительство кладбища традиционного захоронения г.Окуловка»	Комитет жилищно-коммунального хозяйства и дорожной деятельности Администрации Окуловского муниципального района
		Подпрограмма «Прочие мероприятия по благоустройству на территории Окуловского городского поселения»	Комитет жилищно-коммунального хозяйства и дорожной деятельности Администрации Окуловского муниципального района
19	Муниципальная программа «Усиление противопожарной защиты на территории Окуловского городского поселения на 2014-2021 годы»		Комитет жилищно-коммунального хозяйства и дорожной деятельности Администрации Окуловского муниципального района
20	Муниципальная программа «Развитие физической культуры и спорта в Окуловском муниципальном районе на 2014-2021 годы»		Управление по физической культуре и спорту Администрации Окуловского муниципального района
21	Муниципальная программа «Берегоукрепительные работы на р.Перетна в районе домов 17, 18, 21 и 22 по ул.Куйбышева в п.Кулотино Окуловского района		Главный специалист по делам ГО и ЧС Администрации Окуловского муниципального района

	Новгородской области для исполнения решения суда на 2017-2019 годы»		
22	Муниципальная программа «Обеспечение благоустроенными жилыми помещениями граждан на территории Окуловского городского поселения на 2017-2020 годы»		Комитет жилищно-коммунального хозяйства и дорожной деятельности Администрации Окуловского муниципального района
23	Муниципальная программа "Капитальный ремонт муниципального жилого фонда в Окуловском муниципальном районе на 2015-2021 годы"		Комитет жилищно-коммунального хозяйства и дорожной деятельности Администрации Окуловского муниципального района
24	Муниципальная программа «Улучшение жилищных условий граждан и повышение качества жилищно-коммунальных услуг в Окуловском городском поселении на 2018-2021 годы»		Комитет жилищно-коммунального хозяйства и дорожной деятельности Администрации Окуловского муниципального района
		Подпрограмма «Водоснабжение и водоотведение в Окуловском городском поселении на 2018-2021 годы»	Комитет жилищно-коммунального хозяйства и дорожной деятельности Администрации Окуловского муниципального района
		Подпрограмма «Газоснабжение в Окуловском городском поселении на 2018-2021 годы»	Комитет жилищно-коммунального хозяйства и дорожной деятельности Администрации Окуловского муниципального района
		Подпрограмма «Энергосбережение и повышение энергетической эффективности в Окуловском городском поселении на 2018-2021годы»	Комитет жилищно-коммунального хозяйства и дорожной деятельности Администрации Окуловского муниципального района
		Подпрограмма «Развитие банных услуг, обеспечение их доступности для всех категорий граждан»	Комитет жилищно-коммунального хозяйства и дорожной деятельности Администрации Окуловского муниципального района
25	Муниципальная программа «Социальная поддержка граждан в Окуловском муниципальном		Комитет социальной защиты населения Администрации Окуловского муниципального района

	районе на 2016-2020 годы»		
26	Муниципальная программа «Профилактика терроризма и экстремизма на территории Окуловского муниципального района на 2016-2021 годы»		Главный специалист по делам ГО и ЧС Администрации Окуловского муниципального района
27	Муниципальная программа «Градостроительная политика на территории Окуловского муниципального района на 2016-2021 годы»		Отдел архитектуры и градостроительства Администрации Окуловского муниципального района
28	Муниципальная программа «Градостроительная политика на территории Окуловского городского поселения на 2016-2021 годы»		Отдел архитектуры и градостроительства Администрации Окуловского муниципального района
29	Муниципальная программа «Повышение безопасности дорожного движения на территории Окуловского городского поселения на 2016-2021 годы»		Комитет жилищно-коммунального хозяйства и дорожной деятельности Администрации Окуловского муниципального района
30	Муниципальная программа «Капитальный и текущий ремонт муниципального жилищного фонда в Окуловском городском поселении на 2016-2021 годы»		Комитет жилищно-коммунального хозяйства и дорожной деятельности Администрации Окуловского муниципального района
31	Муниципальная программа «Развитие системы управления муниципальным имуществом в Окуловском городском поселении на 2016-2021 годы»		Комитет по управлению муниципальным имуществом Администрации Окуловского муниципального района
32	Муниципальная программа «Стимулирование развития жилищного строительства на территории Окуловского городского поселения на 2017-2021 годы»		Отдел архитектуры и градостроительства Администрации Окуловского муниципального района
33	Муниципальная программа «Строительство дошкольных		Отдел архитектуры и градостроительства

	образовательных организаций на территории Окуловского муниципального района на 2018-2020 годы»		Администрации Окуловского муниципального района
34	Муниципальная программа «Охрана окружающей среды Окуловского муниципального района на 2018-2019 годы»		Комитет жилищно-коммунального хозяйства и дорожной деятельности Администрации Окуловского муниципального района»

АДМИНИСТРАЦИЯ ОКУЛОВСКОГО МУНИЦИПАЛЬНОГО РАЙОНА

НОВГОРОДСКОЙ ОБЛАСТИ

ПОСТАНОВЛЕНИЕ

01.11.2018 № 1420

г.Окуловка

Об организации проведения публичного массового мероприятия и временном прекращении движения

В соответствии с Федеральным законом от 6 октября 2003 года № 131-ФЗ «Об общих принципах организации местного самоуправления в Российской Федерации», пунктом 4 статьи 6 Федерального закона от 10 декабря 1995 года № 196-ФЗ «О безопасности дорожного движения», Федеральным законом от 08 ноября 2007 года № 257-ФЗ «Об автомобильных дорогах и о дорожной деятельности в Российской Федерации и о внесении изменений в отдельные законодательные акты Российской Федерации», областным законом от 05.12.2011 № 1121-ОЗ «Об определении случаев установления временных ограничений или прекращения движения транспортных средств по автомобильным дорогам регионального или межмуниципального значения, местного значения в границах населённых пунктов, в том числе в целях повышения их пропускной способности», Порядком осуществления временных ограничений или прекращения движения транспортных средств по автомобильным дорогам регионального или межмуниципального и местного значения, утвержденным постановлением Администрации Новгородской области от 11.03.2012 № 112, на основании Устава Окуловского муниципального района, Устава Окуловского городского поселения, с целью проведения праздничного мероприятия ко Дню народного единства, Администрация Окуловского муниципального района

ПОСТАНОВЛЯЕТ:

1. Муниципальному бюджетному учреждению культуры «Межпоселенческий культурно-досуговый Центр» Окуловского муниципального района организовать проведение публичного массового мероприятия - праздничного мероприятия ко Дню народного единства 04 ноября 2018 года в 15.00 по адресу: Новгородская область, г. Окуловка, Молодёжная площадь.

2. Прекратить движение всех видов транспорта 04 ноября 2018 года с 14 час. 00 мин. до 17 час. 00 мин. по Молодёжной площади г. Окуловка, Новгородская обл. (от д. 27 ул. Уральская до пересечения ул. Уральская с ул. Кирова) согласно схеме, прилагаемой к настоящему постановлению.

3. Рекомендовать отделу Министерства внутренних дел России по Окуловскому району обеспечить охрану общественного порядка во время проведения праздничного мероприятия ко Дню народного единства.

4. Рекомендовать отделу государственной инспекции безопасности дорожного движения отдела Министерства внутренних дел России по Окуловскому району обеспечить контроль за движением

транспортных средств, указанных в пункте 2 настоящего постановления, с учетом временного прекращения движения.

5. Комитету жилищно-коммунального хозяйства и дорожной деятельности Администрации Окуловского муниципального района:

5.1. Организовать установку (заблаговременно) соответствующих дорожных знаков на участке перекрытия автодорог и контроль за их техническим состоянием;

5.2. Организовать временный объезд перекрытых участков автодорог по маршрутам, указанным в схеме, прилагаемой к настоящему постановлению;

6. Комитету культуры и туризма Администрации Окуловского муниципального района проинформировать о временном прекращении движения всех видов транспорта пользователей автомобильных дорог, транспортные организации, осуществляющие пассажирские перевозки по маршрутам регулярного сообщения, проходящим по указанным участкам автомобильных дорог, путем размещения информации на официальном сайте Правительства Новгородской области, в газете «Окуловский вестник».

7. Контроль за выполнением настоящего постановления возложить на заместителя Главы администрации района по социальным вопросам Петрову М.О.

8. Опубликовать постановление в бюллетене «Официальный вестник Окуловского муниципального района» и разместить на официальном сайте муниципального образования «Окуловский муниципальный район» в информационно-телекоммуникационной сети «Интернет».

Первый заместитель Главы администрации района, председатель комитета по управлению муниципальным имуществом Ю.А. Везенберг

СХЕМА
прекращения движения всех видов транспорта
на 04 ноября 2018 года

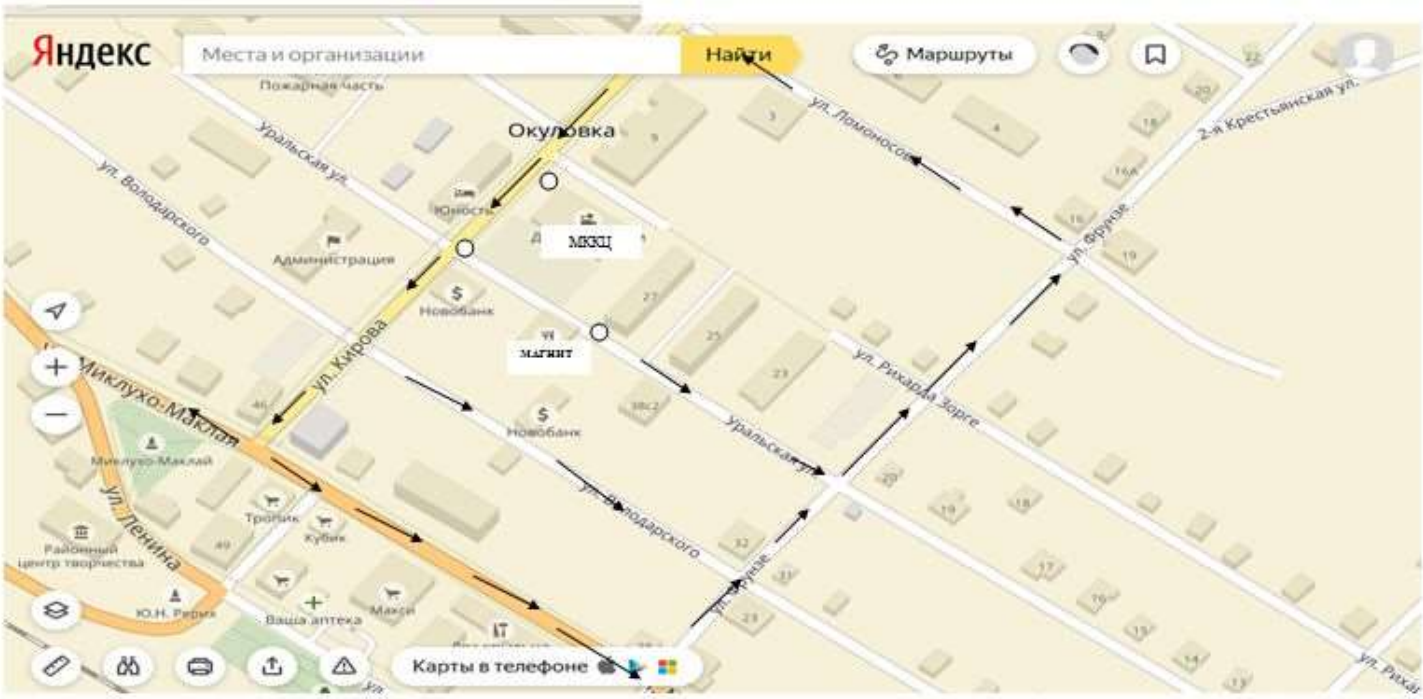

- Дорожный знак 3.1 «Въезд запрещен»

- Маршрут временного объезда

АДМИНИСТРАЦИЯ ОКУЛОВСКОГО МУНИЦИПАЛЬНОГО РАЙОНА

НОВГОРОДСКОЙ ОБЛАСТИ

ПОСТАНОВЛЕНИЕ

02.11.2018 № 1430

г.Окуловка

О внесении изменений в Состав комиссии по приемке выполненных работ по ремонту и содержанию автомобильных дорог общего пользования местного значения вне границ населенных пунктов в границах Окуловского муниципального района

Администрация Окуловского муниципального района

ПОСТАНОВЛЯЕТ:

1. Внести изменения в Состав комиссии по приемке выполненных работ по ремонту и содержанию автомобильных дорог общего пользования местного значения вне границ населенных пунктов в границах Окуловского муниципального района, утвержденный постановлением Администрации Окуловского муниципального района от 26.12.2014 № 2570 (в редакции постановления Администрации Окуловского муниципального района от 20.12.2017 № 1927), включив в состав комиссии в качестве заместителя председателя комиссии председателя комитета жилищно-коммунального хозяйства и дорожной деятельности Администрации Окуловского муниципального района Баранова В.А., в качестве члена комиссии ведущего служащего-эксперта комитета жилищно-коммунального хозяйства и дорожной деятельности Администрации Окуловского муниципального района Сукову Н.В., исключив Лаптева А.И.

2. Опубликовать постановление в бюллетене «Официальный вестник Окуловского муниципального района» и разместить на официальном сайте муниципального образования «Окуловский муниципальный район» в информационно-телекоммуникационной сети «Интернет».

Первый заместитель Главы администрации района, председатель комитета по управлению муниципальным имуществом Ю.А. Везенберг

АДМИНИСТРАЦИЯ ОКУЛОВСКОГО МУНИЦИПАЛЬНОГО РАЙОНА

НОВГОРОДСКОЙ ОБЛАСТИ

ПОСТАНОВЛЕНИЕ

02.11.2018 № 1433

г.Окуловка

О внесении изменений в постановление Администрации Окуловского муниципального района от 22.10.2014 № 1902

В соответствии с Бюджетным кодексом Российской Федерации, требованиями к реализации мероприятий субъектами Российской Федерации, бюджетам которых предоставляются субсидии на государственную поддержку малого и среднего предпринимательства, включая крестьянские (фермерские) хозяйства, а также на реализацию мероприятий по поддержке молодежного предпринимательства, и требования к организациям, образующим инфраструктуру поддержки субъектов малого и среднего предпринимательства, утвержденными Приказом Министерства экономического развития Российской Федерации от 14 февраля 2018 года № 67, Приказом Министерства инвестиционной политики Новгородской области от 15.03.2018 № 356 «О предоставлении субсидий», решением Думы Окуловского муниципального

района от 15.12.2017 № 157 «О бюджете Окуловского муниципального района на 2018 год и плановый период 2019-2020 годов» (в редакции решений Думы Окуловского муниципального района от 21.02.2018 № 163, от 04.07.2018 № 182, от 17.08.2018 № 185, от 27.09.2018 № 186), Порядком принятия решений о разработке муниципальных программ Окуловского муниципального района и Окуловского городского поселения, их формирования, реализации и оценки эффективности, утвержденным постановлением Администрации Окуловского муниципального района от 21.03.2017 № 349, Администрация Окуловского муниципального района

ПОСТАНОВЛЯЕТ:

1. Внести в постановление Администрации Окуловского муниципального района от 22.10.2014 № 1902 «Об утверждении муниципальной программы «Обеспечение экономического развития Окуловского муниципального района на 2015-2020 годы» (в редакции постановлений Администрации Окуловского муниципального района от 07.05.2015 № 702, от 08.07.2015 № 1119, от 18.12.2015 № 2230, от 06.05.2016 № 556, от 28.09.2016 № 1385, от 01.11.2016 №1539, от 09.12.2016 № 1721, от 23.11.2017 № 1776, от 28.12.2017 № 2025, от 27.09.2018 № 1234) (далее – муниципальная программа) следующие изменения:

1.1. Заменить в заголовке к тексту, пункте 1 постановления цифру «2020» на «2021».

2. Внести в муниципальную программу, утвержденную названным постановлением, следующие изменения:

2.1. Изложить наименование муниципальной программы в редакции:

«Муниципальная программа «Обеспечение экономического развития Окуловского муниципального района на 2015-2021 годы».

2.2. В Паспорте муниципальной программы:

2.2.1. Изложить пункт 5 в редакции:

«5. Цели, задачи и целевые показатели муниципальной программы:

№ п/п	Цели, задачи муниципальной программы, наименование и единица измерения целевого показателя	Значение целевого показателя по годам						
		2015	2016	2017	2018	2019	2020	2021
1	2	3	4	5	6	7	8	9
Цель: Обеспечение экономического развития Окуловского муниципального района в 2015 - 2021 годах								
1.	Задача 1.Повышение инвестиционной привлекательности Окуловского муниципального района							
1.1.	Индекс физического объёма инвестиций в основной капитал,%	113	147,6	110	103	103	103	103
1.2.	Количество вновь создаваемых рабочих мест в рамах реализации инвестиционных проектов (ед.)	50	45	21	20	20	20	20
2.	Задача 2. Развитие торговли в Окуловском муниципальном районе							
2.1.	Индекс физического объема оборота розничной торговли (% к предыдущему году)	101	100	100	101	102	103	103
2.2.	Оборот розничной торговли на душу населения (тыс.руб.год)	108,3	145,1	137,8	140,0	145,0	150,4	150,4
2.3.	Доля непродовольственных товаров в обороте розничной торговли (% от оборота розничной торговли)	50	50,5	51	51	51,3	51,5	51,5
2.4.	Обеспеченность населения Окуловского муниципального района площадью торговых объектов (кв.м. на 1 тыс.жителей)	750	780	785	795	800	805	805
2.5.	Организация ярмарочной торговли в целях реализации сельскохозяйственной продукции, произведённой крестьянскими (фермерскими) хозяйствами и гражданами, ведущими личное подсобное хозяйство на территории Окуловского муниципального района	2	2	2	2	2	2	2
3.	Задача 3. Развитие малого и среднего предпринимательства в Окуловском муниципальном районе							
3.1.	Объём привлечённых кредитов с	1,0	1,0	1,0	1,0	1,0	1,0	1,0

	использованием поручительства Новгородского фонда поддержки малого предпринимательства (млн.руб.)							
3.2.	Количество микро, малых и средних предприятий, ед.	150	155	150	155	160	165	165
3.3.	Количество микро, малых и средних предприятий в расчёте на 1 тыс.человек населения, ед.	6,49	6,89	6,85	7,08	7,30	7,53	7,53
3.4.	Доля среднесписочной численности работников (без внешних совместителей) малых и средних предприятий в среднесписочной численности работников (без внешних совместителей) всех организаций и предприятий, %	17,6	17,7	17,6	17,7	17,8	17,9	17,9
4.	Задача 4. Развитие малого и среднего предпринимательства в монопрофильном муниципальном образовании Угловское городское поселение							
4.1.	Количество микро, малых и средних предприятий, ед.	31	32	33	34	35	36	36
4.2.	Количество микро, малых и средних предприятий в расчёте на 1 тыс.человек населения, ед.	7,0	7,0	9,1	9,4	9,7	9,9	9,9
4.3.	Доля среднесписочной численности работников (без внешних совместителей) малых и средних предприятий в среднесписочной численности работников (без внешних совместителей) всех организаций и предприятий,%	17,6	17,7	50,8	51	52	53	53
4.4.	Количество вновь созданных рабочих мест (включая вновь зарегистрированных индивидуальных предпринимателей) субъектами малого и среднего предпринимательства, получивших финансовую поддержку, ед.	-	-	-	1	-	-	-
4.5.	Прирост среднесписочной численности работников (без внешних совместителей), занятых у субъектов малого и среднего предпринимательства, получивших финансовую поддержку, %	-	-	-	5	-	-	-
4.6.	Количество субъектов малого и среднего предпринимательства, получивших государственную поддержку, ед.	-	-	-	1	-	-	-
4.7.	Увеличение оборота субъектов малого и среднего предпринимательства, получивших государственную поддержку (в процентном соотношении к показателю за предыдущий период в постоянных ценах 2014 года,%)	-	-	-	5	-	-	-

2.2.2. Изложить пункт 6 в редакции:

«Сроки реализации муниципальной программы: 2015 - 2021 годы.»

2.2.3. Изложить пункт 7 в редакции:

«Объемы и источники финансирования муниципальной программы в целом и по годам реализации (тыс. руб.):

Год	**Источники финансирования**					
	федеральный бюджет	**областной бюджет**	**бюджет района**	**бюджет поселения**	**внебюджет-ные средства**	**всего**
2015	993,2	135,4	324,0	-	-	1452,6
2016	890,4	133,6	360,0	-	-	1384,0
2017	-	-	41,925	-	-	41,925
2018	937,4	280,02	104,0	-	-	1321,420
2019	-	-	104,0	-	-	104,0
2020	-	-	104,0	-	-	104,0
2021	-	-	104,0	-	-	104,0
ВСЕГО	**2821,0**	**549,02**	**1141,925**	**-**	**-**	**4511,945**

2.2.4. Заменить в абзаце втором пункта 8 слова «в 2015 - 2020 годах» на «в 2015 - 2021 годах»;

2.3. Изложить раздел IV «Мероприятия муниципальной программы» муниципальной программы в редакции:

«IV. Мероприятия муниципальной программы

№ п/п	Наименование мероприятия	Исполнитель	Сроки реализации	Целевой показатель (номер целевого показателя из паспорта муниципальной программы)	Источник финансирования	Объём финансирования по годам (тыс.руб.)						
						2015	2016	2017	2018	2019	2020	2021
1	2	3	4	5	6	7	8	9	10	11	12	13
1	**Задача 1. Повышение инвестиционной привлекательности Окуловского муниципального района**											
1.1	Реализация подпрограммы «Повышение инвестиционной привлекательности Окуловского муниципального района»	экономический комитет	2015-2021 годы	1.1-1.2.	бюджет Окуловского муниципального района	-	60,0	21,925	14	14	14	14
2	**Задача 2. Развитие торговли в Окуловском муниципальном районе**											
2.1	Реализация подпрограммы «Развитие торговли в Окуловском муниципальном районе»	экономический комитет	2015-2021 годы	2.1-2.5	бюджет Окуловского муниципального района	18,0	-	20,0	10,0	10,0	10,0	10,0
3	**Задача 3. Развитие малого и среднего предпринимательства в Окуловском муниципальном районе**											
3.1	Реализация подпрограммы «Развитие малого и среднего предпринимательства в Окуловском муниципальном районе»	экономический комитет	2015-2021 годы	3.1-3.4	бюджет Окуловского муниципального района областной бюджет федеральный бюджет	306,0 135,4 993,2	300,0 133,6 890,4	- - -	20 - -	20 - -	20 - -	20 - -
4	**Задача 4. Развитие малого и среднего предпринимательства в монопрофильном муниципальном образовании Угловское городское поселение**											
4.1	Реализация подпрограммы «Развитие малого и среднего предпринимательства в монопрофильном муниципальном образовании Угловское городское поселение»	экономи-ческий комитет	2015-2021 годы	4.1-4.3	Федеральный бюджет, бюджет Новгородской области, Бюджет Окуловского муниципального района	-	-	-	937,4 280,02 60,0	60,0	60,0	- - 60,0

2.4. Раздел V «Паспорт подпрограммы «Повышение инвестиционной привлекательности Окуловского муниципального района» муниципальной программы Окуловского муниципального района «Обеспечение экономического развития Окуловского муниципального района на 2015-2020 годы» изложить в редакции:

«V. Паспорт подпрограммы

«Повышение инвестиционной привлекательности Окуловского муниципального района» муниципальной программы Окуловского муниципального района «Обеспечение экономического развития Окуловского муниципального района на 2015-2021 годы»

1. Исполнители подпрограммы:

экономический комитет,

комитет по управлению муниципальным имуществом,

правовое управление,

комитет культуры и туризма,

комитет ЖКХ и дорожной деятельности,

отдел архитектуры и градостроительства,

органы местного самоуправления городских и сельских поселений, входящих в состав Окуловского муниципального района,

предприятия и организации Окуловского муниципального района.

2. Задачи и целевые показатели подпрограммы муниципальной программы:

№ п/п	**Задачи подпрограммы, наименование и единица измерения целевого показателя**	**Значение целевого показателя по годам**						
		2015	**2016**	**2017**	**2018**	**2019**	**2020**	**2021**
1.	**Задача. Повышение инвестиционной привлекательности Окуловского муниципального района**							
1.1.	Индекс физического объема инвестиций в основной капитал (%)	113	147,6	110	103	103	103	103
1.2.	Количество вновь создаваемых рабочих мест в рамках реализации инвестиционных проектов (ед.)	50	45	21	20	20	20	20

3. Сроки реализации подпрограммы: 2015-2021 годы.

4. Объёмы и источники финансирования подпрограммы в целом и по годам реализации (тыс. рублей):

Год	**Источники финансирования**					
	федеральный бюджет	**областной бюджет**	**бюджет района**	**бюджет поселения**	**внебюджет-ные средства**	**всего**
2015	-	-	-	-	-	-
2016	-	-	60,0	-	-	60,0
2017	-	-	21,925	-	-	21,925
2018	-	-	14,0	-	-	14,0
2019	-	-	14,0	-	-	14,0
2020	-	-	14,0	-	-	14,0
2021	-	-	14,0	-	-	14,0
ВСЕГО	**-**	**-**	**137,925**	**-**	**-**	**137,925**

5. Ожидаемые конечные результаты подпрограммы: к 2021 году объем инвестиций в основной капитал достигнет 830,0 млн.руб., а ежегодный индекс физического объема инвестиций в основной капитал составит не менее 110 %.

Мероприятия подпрограммы «Повышение инвестиционной привлекательности Окуловского муниципального района» муниципальной программы «Обеспечение экономического развития Окуловского муниципального района в 2015-2021 годах»

№ п/п	Наименование мероприятия	Исполнитель	Сроки реали-зации	Целевой показатель (номер целевого показателя из паспорта муниципальной программы)	Источник финан-сирования	Объём финансирования по годам (тыс.руб.)						
						2015	2016	2017	2018	2019	2020	2021
1	2	3	4	5	6	7	8	9	10	11	12	13
1	**Задача 1. Повышение инвестиционной привлекательности Окуловского муниципального района**											
1.1	Обеспечение сопровождения инвестиционных проектов, эффективного взаимодействия инвесторов с органами местного самоуправления Окуловского муниципального района и решение возникающих в процессе инвестиционной деятельности проблем и вопросов	экономический комитет; правовое управление комитет культуры и туризма; комитет по управлению муниципальным имуществом; комитет ЖКХ и дорожной деятельности; отдел архитектуры и градостроительства	2015-2021 годы	1.1,1.2	-	-	-	-	-	-	-	-
1.2	Изучение опыта применения инвестиционного законодательства муниципальными районами, входящими в состав Новгородской области и подготовка проектов нормативных правовых актов с учетом данного опыта в сфере инвестиционной деятельности	экономический комитет; правовое управление	2015-2021 годы	1.1	-	-	-	-	-	-	-	-
1.3	Разработка методических рекомендаций с пошаговой инструкцией для инвесторов, желающих реализовать инвестиционные проекты на территории Окуловского муниципального района	экономический комитет; правовое управление	2015-2021 годы	1.1, 1.2	-	-	-	-	-	-	-	-
1.4	Оказание организационной и методической помощи предприятиям (организациям) по вопросам разработки и реализации инвестиционных проектов	экономический комитет; правовое управление	2015-2021 годы	1.1, 1.2	-	-	-	-	-	-	-	-
1.5	Налаживание прямой связи с государственным областным автономным учреждением «Агентство развития Новгородской области» для оперативного решения возникающих в процессе инвестиционной деятельности вопросов	экономический комитет	2015-2021 годы	1.1	-	-	-	-	-	-	-	-
1.6	Ведение базы данных свободных инвестиционных площадок, расположенных на территории Окуловского муниципального района	экономический комитет	2015-2021 годы	1.1	-	-	-	-	-	-	-	-
1.7	Издание, приобретение и распространение информационно-	экономический комитет;	2016-2021 годы	1.1	бюджет Окуловского муниципального	-	60,0	21,925	14	14	14	14

	аналитических, рекламных материалов об инвестиционном климате Окуловского муниципального района (включая фото-, видеоматериалы и электронное оборудование для их трансляции, программное обеспечение и услуги по модернизации официального сайта муниципального образования "Окуловский муниципальный район" в информационно-телекоммуникационной сети "Интернет", выставочное оборудование и материалы для оформления экспозиции района для участия в форумах, саммитах, выставках, семинарах, совещаниях, конференциях)	комитет культуры и туризма			района							
1.8	Подготовка и размещение в средствах массовой информации материалов, направленных на улучшение инвестиционного имиджа Окуловского муниципального района	экономический комитет	2015-2021 годы	1.1	-	-	-	-	-	-	-	-
1.9	Поддержка в актуальном состоянии раздела «Инвестиции» на официальном сайте муниципального образования «Окуловский муниципальный район» в телекоммуникационной сети «Интернет»	экономический комитет; управление делами;	2015-2021 годы	1.1	-	-	-	-	-	-	-	-
1.10	Участие в обучении и повышении квалификации в сфере инвестиционной деятельности работников органов местного самоуправления в сфере привлечения инвестиций	экономический комитет; управление делами	2015-2021 годы	1.1	бюджет Окуловского муниципального района	-	-	-	-	-	-	-
1.11	Информационная поддержка хозяйствующих субъектов при продвижении их продукции	экономический комитет	2015-2021 годы	1.1	-	-	-	-	-	-	-	-
1.12	Организация участия представителей Окуловского муниципального района в инвестиционных мероприятиях (в т.ч. форумы, саммиты, выставки, семинары, совещания, конференции), с целью доведения информации об инвестиционном климате и потенциальных возможностях Окуловского муниципального района до профильной аудитории	экономический комитет; управление делами; комитет культуры и туризма	2016-2021 годы	1.1	бюджет Окуловского муниципального района	-	-	-	-	-	-	-
1.13	Формирование базы данных потенциальных инвесторов и распространение презентационных материалов об Окуловском муниципальном районе среди потенциальных инвесторов, представительств иностранных компаний в Российской Федерации	экономический комитет; управление делами;	2015-2021 годы	1.1	-	-	-	-	-	-	-	-

1.14	Предоставление льгот по уплате земельного налога организациям, реализующим инвестиционные проекты на территории Окуловского муниципального района	органы местного самоуправления городских и сельских поселений, входящих в состав Окуловского муниципального района	2015-2021 годы	1.1,1.2.	-	-	-	-	-	-	-	-

2.5. Раздел VI «Паспорт подпрограммы «Развитие торговли в Окуловском муниципальном районе» муниципальной программы «Обеспечение экономического развития Окуловского муниципального района на 2015-2020 годы» изложить в редакции:

«VI. Паспорт подпрограммы

"Развитие торговли в Окуловском муниципальном районе" муниципальной программы "Обеспечение экономического развития Окуловского муниципального района на 2015 - 2021 годы"

1. Исполнители подпрограммы:

экономический комитет,

управление по сельскому хозяйству и продовольствию,

комитет по управлению муниципальным имуществом,

управление Делами,

управление Роспотребнадзора по Новгородской области (по согласованию),

органы местного самоуправления городских и сельских поселений, входящих в состав Окуловского муниципального района, организации торговли

2. Задачи и целевые показатели подпрограммы:

№ п/п	Задачи подпрограммы, наименование и единица измерения целевого показателя	Значение целевого показателя по годам						
		2015	2016	2017	2018	2019	2020	2021
1.	**Задача 1. Реализация государственной политики в области торговой деятельности в целях создания условий для наиболее полного удовлетворения спроса населения на потребительские товары соответствующего качества по доступным ценам в пределах территориальной доступности, обеспечения прав потребителей на приобретение качественных и безопасных товаров**							
1.1.	Индекс физического объема оборота розничной торговли (% к предыдущему году)	101	100	100	101	102	103	103
1.2.	Оборот розничной торговли на душу населения (тыс. руб. в год)	108,3	145,1	137,8	140,0	145,0	150,0	150,0
2.	**Задача 2. Содействие развитию конкуренции на рынке непродовольственных товаров области**							
2.1.	Доля непродовольственных товаров в обороте розничной торговли (% от оборота розничной торговли)	50,0	50,5	51,0	51,0	51,3	51,5	51,5
3.	**Задача 3. Создание на территории Окуловского муниципального района современной торговой инфраструктуры, обеспечение сбалансированности ее развития, повышение территориальной доступности торговых объектов для населения Окуловского муниципального района**							
3.1.	Обеспеченность населения Окуловского муниципального района площадью торговых объектов (кв. м на 1 тыс. жителей)	750	780	785	795	800	805	805
4.	**Задача 4. Повышение экономической доступности социально значимых продовольственных товаров первой необходимости для населения Окуловского муниципального района**							
4.1.	Организация ярмарочной торговли в целях реализации сельскохозяйственной продукции, произведенной крестьянскими (фермерскими) хозяйствами и гражданами, ведущими личное	2	2	2	2	2	2	2

	подсобное хозяйство на территории Окуловского муниципального района (количество в год)							

3. Сроки реализации подпрограммы: 2015 - 2021 годы.

4. Объемы и источники финансирования подпрограммы в целом и по годам реализации (тыс. руб.):

Год	**Источники финансирования**					
	федеральный бюджет	**областной бюджет**	**бюджет района**	**бюджет поселения**	**внебюджетные средства**	**всего**
2015	-	-	18,0	-	-	18,0
2016	-	-	-	-	-	-
2017	-	-	20,0	-	-	20,0
2018	-	-	10,0	-	-	10,0
2019	-	-	10,0	-	-	10,0
2020	-	-	10,0	-	-	10,0
2021	-	-	10,0	-	-	10,0
ВСЕГО	**-**	**-**	**78,0**	**-**	**-**	**78,0**

5. Ожидаемые конечные результаты реализации подпрограммы:

реализация подпрограммы будет способствовать реализации государственной политики в сфере торговли, позволит создать условия для наиболее полного удовлетворения спроса населения Окуловского муниципального района на качественные потребительские товары по доступным ценам в пределах территориальной доступности, в том числе достичь следующих показателей:

оборот розничной торговли - 102 % к предыдущему году в сопоставимых ценах к 2021 году;

оборот розничной торговли на душу населения – 108,5 тыс. рублей к 2021 году;

доля непродовольственных товаров в обороте розничной торговли - 51,5 % от оборота розничной торговли к 2021 году;

обеспеченность населения области площадью торговых объектов – 810 кв. м на 1 тыс. жителей к 2017 году;

ввод в эксплуатацию новых торговых объектов – по 2 единицы ежегодно, включая 2017 год, с 2018 по 2021 годы - по 3 единицы ежегодно.

Мероприятия подпрограммы «Развитие торговли в Окуловском муниципальном районе» муниципальной программы «Обеспечение экономического развития Окуловского муниципального района на 2015-2021 годы»

№ п/п	**Наименование мероприятия**	**Исполнитель**	**Сроки реали-зации**	**Целевой показатель (номер целевого показателя из паспорта муниципальной программы)**	**Источник финансирования**	**Объём финансирования по годам (тыс.руб.)**						
						2015	**2016**	**2017**	**2018**	**2019**	**2020**	**2021**
1	2	3	4	5	6	7	8	9	10	11	12	13
1	**Задача 1. Реализация государственной политики в области торговой деятельности в целях создания условий для наиболее полного удовлетворения спроса населения на потребительские товары соответствующего качества по доступным ценам в пределах территориальной доступности**											
1.1	Проведение мониторинга качества пищевых продуктов, реализуемых на территории Окуловского муниципального	Управление Роспотребнадзора по Новгородской области (по согласованию)	2015-2021 годы	1.1,1.2	-	-	-	-	-	-	-	-

	района											
1.2	Организация и проведение рейдов по противодей-ствию торговле в неустановлен-ных местах	экономический комитет	2015-2021 годы	1.1,1.2	-	-	-	-	-	-	-	-
1.3	Содействие в рамках установленных полномочий реализации проектов, ориентирован-ных на организацию обслуживания граждан, находящихся в трудной жизненной ситуации, создание условий для беспрепятствен-ного доступа инвалидов к объектам торговли	органы местного самоуправления городских и сельских поселений, входящих в состав Окуловского муниципального района (по согласованию)	2015-2021 годы	1.1,1.2	-	-	-	-	-	-	-	-
1.4	Проведение обучающих семинаров, совещаний, «круглых столов» с хозяйствующими субъектами, осуществляю-щими торговую деятельность, в целях информационно-методического обеспечения их по вопросам организации торговли	экономический комитет	2015-2021 годы	1.1,1.2	-	-	-	-	-	-	-	-
1.5	Совершенство-вание раздела «Потребитель-ский рынок» на сайте муниципального образования «Окуловский муниципальный район» в информационно-телекоммуникаци онной сети «Интернет» в части разработки и размещения информацион-ных и консультатив-ных материалов по вопросам деятельности и защиты прав потребителей	экономический комитет, управление делами	2015-2021 годы	1.1,1.2; 2.1.,3.1,4.1	-	-	-	-	-	-	-	-
2.	**Задача 2. Содействие развитию конкуренции на рынке непродовольственных товаров области**											
2.1	Определение площадок для размещения торговых объектов в целях привлечения потенциальных инвесторов	экономический комитет, органы местного самоуправления городских и сельских поселений, входящих в состав Окуловского	2015-2021 годы	1.1,1.2; 3.1	-	-	-	-	-	-	-	-

		муниципального района, комитет по управлению муниципальным имуществом										
3	**Задача 3. Создание на территории Окуловского муниципального района современной торговой инфраструктуры, обеспечение сбалансированности ее развития, повышение территориальной доступности торговых объектов для населения Окуловского муниципального района**											
3.1	Проведение мониторинга обеспеченности населения Окуловского муниципального района площадью торговых объектов в целях выявления проблемных территорий	экономический комитет	2015-2021 годы	3.1	-	-	-	-	-	-	-	-
3.2	Внесение изменений в утвержденные схемы размещения нестационарных торговых объектов в целях расширения сети объектов мелкорозничной торговой сети	экономический комитет	2015-2021 годы	3.1	-	-	-	-	-	-	-	-
3.3	Организация и проведение торжественного мероприятия, посвященного празднованию Дня работника торговли	экономический комитет	2015-2021 годы	3.1	бюджет Окуловского муниципального района	18,0	-	20,0	-	-	-	-
4.	**Задача 4. Повышение экономической доступности социально значимых продовольственных товаров первой необходимости для населения Окуловского муниципального района**											
4.1	Проведение мониторинга цен на основные виды продовольствен-ных товаров в целях определения экономической доступности товаров для населения Окуловского муниципального района	экономический комитет	2015-2021 годы	4.1	-	-	-	-	-	-	-	-
4.2	Содействие более эффективному использованию торговых мест на сельскохозяй-ственном рынке в г.Окуловка и насыщению его продукцией сельхозпроизво-дителей Окуловского муниципального района	экономический комитет	2015-2021 годы	4.1	-	-	-	-	-	-	-	-
4.3	Организация ярмарочной торговли на территории Окуловского муниципального района	экономический комитет	2015-2021 годы	4.1	бюджет Окуловского муниципального района	-	-	-	10	10	10	10

2.6. Раздел VII «Паспорт подпрограммы «Развитие малого и среднего предпринимательства в Окуловском муниципальном районе» муниципальной программы «Обеспечение экономического развития Окуловского муниципального района на 2015-2020 годы» изложить в редакции:

«VII. Паспорт подпрограммы

"Развитие малого и среднего предпринимательства в Окуловском муниципальном районе» муниципальной программы «Обеспечение экономического развития Окуловского муниципального района на 2015-2021 годы»

1. Исполнители подпрограммы:

экономический комитет;

комитет по управлению муниципальным имуществом,

комитет культуры и туризма,

отдел закупок,

управление Делами,

управление по сельскому хозяйству и продовольствию,

органы местного самоуправления городских и сельских поселений (по согласованию),

отдел занятости населения Окуловского района (по согласованию)

2. Задачи и целевые показатели подпрограммы:

№ п/п	**Цели, задачи муниципальной программы, наименование и единица измерения целевого показателя**	**Значение целевого показателя по годам**						
		2015	**2016**	**2017**	**2018**	**2019**	**2020**	**2021**
1	2	3	4	5	6	7	8	9
1.	**Задача. Развитие малого и среднего предпринимательства в Окуловском муниципальном районе**							
1.1	Объём привлечённых кредитов с использованием поручительств Новгородского фонда поддержки предпринимательства (млн.руб.)	1,0	1,0	1,0	1,0	1,0	1,0	1,0
1.2	Количество микро, малых и средних предприятий, (ед.)	150	155	150	155	160	165	165
1.3	Количество микро, малых и средних предприятий в расчёте на 1 тыс. человек населения (ед.)	6,49	6,89	6,85	7,08	7,30	7,53	7,53
1.4	Доля среднесписочной численности работников (без внешних совместителей) малых и средних предприятий в среднесписочной численности работников (без внешних совместителей) всех организаций и предприятий, (%)	17,6	17,7	17,6	17,7	17,8	17,9	17,9

3. Сроки реализации подпрограммы: 2015 - 2021 годы.

4. Объемы и источники финансирования подпрограммы в целом и по годам реализации (тыс. руб.):

Год	**Источники финансирования**					
	федеральный бюджет	**областной бюджет**	**бюджет района**	**бюджет поселения**	**внебюджет-ные средства**	**всего**
2015	993,2	135,4	306,0	-	-	1434,6
2016	890,4	133,6	300,0	-	-	1324,0
2017	-	-	-	-	-	-
2018	-	-	20,0	-	-	20,0

2019	-	-	20,0	-	-	20,0
2020	-	-	20,0	-	-	20,0
2021	-	-	20,0	-	-	20,0
ВСЕГО	**1883,6**	**269,0**	**686,0**	**-**	**-**	**2838,6**

5. Ожидаемые конечные результаты от реализации подпрограммы:

Ожидаемые конечные результаты от реализации подпрограммы:

обеспечение стабильной занятости в секторе малого и среднего предпринимательства;

увеличение налоговых и неналоговых поступлений от субъектов малого и среднего предпринимательства в бюджет Окуловского муниципального района;

развитие производственной и социальной инфраструктуры муниципального района и улучшение качества предоставляемых услуг;

ежегодный прирост малых предприятий в среднем на 1-3 единицы.

Мероприятия подпрограммы "Развитие малого и среднего предпринимательства в Окуловском муниципальном районе» муниципальной программы «Обеспечение экономического развития Окуловского муниципального района на 2015-2021 годы»

№ п/п	Наименование мероприятия	Исполнитель	Сроки реализации	Целевой показатель (номер целевого показателя из паспорта муниципальной программы)	Источник финансирования	Объём финансирования по годам (тыс.руб.)						
						2015	2016	2017	2018	2019	2020	2021
1	2	3	4	5	6	7	8	9	10	11	12	13
1	**Задача 1. Совершенствование нормативного правового, информационного и организационного обеспечения развития малого и среднего предпринимательства**											
1.1	Разработка и реализация предложений по совершенствованию нормативной правовой базы, направленных на защиту прав и законных интересов субъектов малого и среднего предпринимательства Окуловского муниципального района	экономический комитет; комитет по управлению муниципальным имуществом;	2015-2021 годы	1.2-1.4	-	-	-	-	-	-	-	-
1.2	Выработка предложений по улучшению механизма поддержки развития малого и среднего предпринимательства в Окуловском муниципальном районе	экономический комитет; комитет по управлению муниципальным имуществом; управление делами	2015-2021 годы	1.2-1.4	-	-	-	-	-	-	-	-
1.3	Размещение информации о поддержке и развитии малого и среднего предпринимательства в разделе «Предпринимательство» на официальном сайте муниципального образования «Окуловский муниципальный район»	экономический комитет; управление делами;	2015-2021 годы	1.1-1.4	-	-	-	-	-	-	-	-
1.4	Организация «круглых столов» и семинаров с субъектами малого и среднего предпринимательства по вопросам социально-экономического	экономический комитет;	2015-2021 годы	1.1-1.4	-	-	-	-	-	-	-	-

	развития Окуловского муниципального района и взаимодействия бизнеса и власти											
2.	**Укрепление социального статуса, повышение престижа предпринимателей**											
2.1	Организация и проведение торжественного мероприятия, посвященного празднованию Дня российского предпринимательства; организация и проведение конкурсов среди субъектов малого бизнеса	экономический комитет	2015-2021 годы	1.2-1.4	бюджет Окуловского муниципального района	-	20,0	-	20,0	20,0	20,0	20,0
2.2	Привлечение субъектов малого и среднего предпринимательства к участию в выставках и ярмарках, в целях расширения рынка сбыта товаров, работ, услуг, привлечения инвестиций	экономический комитет; управление по сельскому хозяйству и продовольствию;	2015-2021 годы	1.1-1.4	-	-	-	-	-	-	-	-
3	**Повышение предпринимательской культуры субъектов малого и среднего предпринимательства, поддержка малого и среднего предпринимательства в области подготовки, переподготовки и повышения квалификации кадров**											
3.1	Содействие в организации консультативного обеспечения и учебно-информационных семинаров, конкурсов, конкурсов повышения профессионального мастерства для субъектов малого и среднего предпринимательства	экономический комитет	2015-2021 годы	1.2-1.4	-	-	-	-	-	-	-	-
3.2	Содействие самозанятости населения	экономический комитет; отдел занятости населения Окуловского района (по согласованию)	2015-2021 годы	1.2-1.4	-	-	-	-	-	-	-	-
4	**Совершенствование системы поддержки субъектов малого и среднего предпринимательства (финансовой, имущественной, консультационной), обеспечивающей условия их (субъектов) устойчивого функционирования**											
4.1	Содействие созданию условий для реализации продукции субъектов малого и среднего предпринимательства на сельскохозяйственном рынке	экономический комитет; управление по сельскому хозяйству и продовольствию	2015-2021 годы	1.2-1.4	-	-	-	-	-	-	-	-
4.2	Обеспечение реализации преимущественного права арендаторов на приобретение арендуемого имущества в соответствии с Федеральным законом от 22 июля 2008 №159-ФЗ «Об особенностях отчуждения недвижимого имущества, находящегося в государственной собственности субъектов Российской Федерации или в муниципальной собственности и арендуемого субъектами малого и среднего предпринимательства, и о внесении изменений в отдельные законодательные акты Российской Федерации»	комитет по управлению муниципальным имуществом	2015-2021 годы	1.2-1.4	-	-	-	-	-	-	-	-

4.3	Передача во владение и (или) в пользование муниципального имущества, в т.ч. : земельных участков, зданий, строений, сооружений, нежилых помещений, оборудования, машин, механизмов, установок, транспортных средств, инвентаря с учетом их целевого использования и соблюдения требований, установленных Федеральным законом от 26 июля 2006 года №135-ФЗ «О защите конкуренции»	комитет по управлению муниципальным имуществом	2015-2021 годы	1.2-1.4	-	-	-	-	-	-	-	-
4.4	Предоставление субсидий начинающим субъектам малого и среднего предпринимательства, компенсирующим затраты, связанные с началом предпринимательской деятельности	экономический комитет	2015-2021 годы	1.2-1.4	бюджет Окуловского муни-ципаль-ного района областной бюджет федераль ный бюд жет	306,0 135,4 993,2	280,0 133,6 890,4	- - -	- - -	- - -	- - -	- - -
4.5	Оказание содействия субъектам малого и среднего предпринимательства в подготовке документов для получения финансовой поддержки из областного и федерального бюджетов	экономический комитет	2015-2021 годы	1.1-1.4	-	-	-	-	-	-	-	-
4.6	Участие представителей малого и среднего предпринимательства в работе координационного Совета по развитию малого и среднего предпринимательства при Администрации Окуловского муниципального района	экономический комитет	2015-2021 годы	1.1-1.4	-	-	-	-	-	-	-	-
4.7	Привлечение субъектов малого и среднего предпринимательства к участию в качестве поставщиков (исполнителей, подрядчиков) в целях размещения заказов на поставки товаров, выполнения работ для муниципальных нужд	экономический комитет; отдел закупок (по согласованию)	2015-2021 годы	1.1-1.4	-	-	-	-	-	-	-	-

2.7. Раздел VIII «Паспорт подпрограммы «Развитие малого и среднего предпринимательства в монопрофильном муниципальном образовании Угловское городское поселение» муниципальной программы «Обеспечение экономического развития Окуловского муниципального района на 2015-2020 годы» изложить в редакции:

«VIII. Паспорт подпрограммы

«Развитие малого и среднего предпринимательства в монопрофильном муниципальном образовании Угловское городское поселение» муниципальной программы «Обеспечение экономического развития Окуловского муниципального района на 2015-2021 годы»

1. Исполнители подпрограммы:

экономический комитет;

Администрация Угловского городского поселения (по согласованию), управление по сельскому хозяйству и продовольствию,

отдел занятости населения Окуловского района (по согласованию)

2. Задачи и целевые показатели подпрограммы:

№ п/п	Задачи подпрограммы, наименование и единица измерения целевого показателя	Значение целевого показателя по годам						
		2015	2016	2017	2018	2019	2020	2021
1.	**Задача. Развитие малого и среднего предпринимательства в монопрофильном муниципальном образовании Угловское городское поселение**							
1.1.	Количество микро, малых и средних предприятий, ед.	31	32	33	34	35	36	36
1.2.	Количество микро, малых и средних предприятий в расчёте на 1 тыс.человек населения, ед.	7,0	7,0	9,1	9,4	9,7	9,9	9,9
1.3.	Доля среднесписочной численности работников (без внешних совместителей) малых и средних предприятий в среднесписочной численности работников (без внешних совместителей) всех организаций и предприятий, %	17,6	17,7	50,8	51	52	53	53
1.4.	Количество вновь созданных рабочих мест (включая вновь зарегистрированных индивидуальных предпринимателей) субъектами малого и среднего предпринимательства, получивших финансовую поддержку, ед.	-	-	-	1	-	-	-
1.5.	Прирост среднесписочной численности работников (без внешних совместителей), занятых у субъектов малого и среднего предпринимательства, получивших финансовую поддержку, %	-	-	-	5	-	-	-
1.6.	Количество субъектов малого и среднего предпринимательства, получивших государственную поддержку, ед.	-	-	-	1	-	-	-
1.7.	Увеличение оборота субъектов малого и среднего предпринимательства, получивших государственную поддержку (в процентном соотношении к показателю за предыдущий период в постоянных ценах 2014 года, %)	-	-	-	5	-	-	-

3. Сроки реализации подпрограммы: 2015-2021 годы

4. Объемы и источники финансирования подпрограммы в целом и по годам реализации (тыс.руб.):

Год	Источники финансирования					
	федеральный бюджет	областной бюджет	бюджет района	бюджет поселения	внебюджет-ные средства	всего
2015	-	-	-	-	-	-
2016	-	-	-	-	-	-
2017	-	-	-	-	-	-
2018	937,4	280,02	60,0	-	-	1277,420
2019	-	-	60,0	-	-	60,0
2020	-	-	60,0	-	-	60,0
2021	-	-	60,0	-	-	60,0
ВСЕГО	**937,4**	**280,02**	**240,0**	**-**	**-**	**1457,420**

5. Ожидаемые конечные результаты реализации подпрограммы:

Ожидаемые конечные результаты реализации подпрограммы:

увеличение числа субъектов малого и среднего предпринимательства в монопрофильном муниципальном образовании Угловское городское поселение;

развитие производственной и социальной инфраструктуры Угловского городского поселения и улучшение качества предоставляемых услуг;

повышение общественного статуса предпринимательской деятельности и социальной ответственности субъектов малого и среднего предпринимательства монопрофильного муниципального образования Угловское городское поселение;

увеличение среднесписочной численности занятых на малых и средних предприятиях (без внешних совместителей) в монопрофильном муниципальном образовании Угловское городское поселение.

«Мероприятия подпрограммы «Развитие малого и среднего предпринимательства в монопрофильном муниципальном образовании Угловское городское поселение» муниципальной программы «Обеспечение экономического развития Окуловского муниципального района на 2015-2021 годы»

№ п/п	Наименование мероприятия	Исполнитель	Сроки реализации	Целевой показатель (номер целевого показателя из паспорта муниципальной программы)	Источник финансирования	Объём финансирования по годам (тыс.руб.)						
						2015	2016	2017	2018	2019	2020	2021
1	2	3	4	5	6	7	8	9	10	11	12	13
1	**Укрепление социального статуса, повышение престижа предпринимателей**											
1.1	Содействие участию субъектов малого и среднего предпринимательства монопрофильного муниципального образования Угловское городское поселение в ежегодном районном конкурсе «Предприниматель года»	экономический комитет; Администрация Угловского городского поселения (по согласованию)	2015-2021 годы	1.1-1.3	-	-	-	-	-	-	-	-
1.2	Привлечение субъектов малого и среднего предпринимательства монопрофильного муниципального образования Угловское городское поселение к участию в выставках и ярмарках, в целях расширения рынка сбыта товаров, работ и услуг, привлечения инвестиций	экономический комитет; Администрация Угловского городского поселения (по согласованию); управление по сельскому хозяйству и продовольствию	2015-2021 годы	1.1-1.3	-	-	-	-	-	-	-	-
2	**Повышение предпринимательской культуры субъектов малого и среднего предпринимательства, поддержка малого и среднего предпринимательства в области подготовки, переподготовки и повышения квалификации кадров**											
2.1	Содействие самозанятости населения монопрофильного муниципального образования Угловское городское поселение	экономический комитет; управление по сельскому хозяйству и продовольствию; отдел занятости населения Окуловского	2015-2021 годы	1.1-1.3	-	-	-	-	-	-	-	-

		района (по согласованию)										
3	**Финансовая поддержка субъектов малого и среднего предпринимательства, обеспечивающая условия их (субъектов) устойчивого функционирования**											
3.1	субсидирование части затрат субъектов малого и среднего предпринимательства, связанных с уплатой процентов по кредитам, привлеченным в российских кредитных организациях на строительство (реконструкцию) для собственных нужд производственных зданий, строений и сооружений либо приобретение оборудования в целях создания и (или) развития либо модернизации производства товаров (работ, услуг)	экономический комитет	2018-2021 годы	4.4.-4.7.	бюджет Окуловского муниципального района	-	-	-	-	-	-	-
3.2.	субсидирование части затрат субъектов малого и среднего предпринимательства, связанных с уплатой лизинговых платежей и (или) первого взноса (аванса) по договору (договорам) лизинга, заключенному с российской лизинговой организацией в целях создания и (или) развития либо модернизации производства товаров (работ, услуг)	-//-	-//-	-//-	Федеральный бюджет, бюджет Новгородской области, Бюджет Окуловского муниципального района	-	-	-	937,4 280,02 60,0	-	-	-
3.3	поддержка начинающих субъектов малого предпринимательства, включающая субсидирование части затрат субъектов малого и среднего предпринимательства (гранты) – производителей товаров, работ, услуг, предоставляемые на условиях долевого финансирования целевых расходов по уплате первого взноса (аванса) при заключении договора лизинга оборудования, выплатами по	-//-	-//-	-//-	бюджет Окуловского муниципального района	-	-	-	-	-	-	-

	передаче прав на франшизу (паушальный взнос)											
3.4	поддержка и развитие субъектов малого и среднего предпринимательства, занимающихся социально значимыми видами деятельности (центры времяпрепровождения детей; дошкольные образовательные центры; - субсидирования части затрат субъектов социального предпринимательства)	-//-	-//-	-//-	бюджет Окуловского муниципального района	-	-	-	-	-	-	-
3.5	предоставление субсидий начинающим субъектам малого и среднего предпринимательства, компенсирующим затраты, связанные с началом предпринимательской деятельности, осуществляющим деятельность на территории монопрофильного муниципального образования Угловское городское поселение	-//-	2019-2021	-//-	бюджет Окуловского муниципального района	-	-	-	-	60	60	60

2.8. Заменить в пункте 4.1 части 4 «Подача заявки на участие в отборе по предоставлению субъекту малого и среднего предпринимательства субсидии» Порядка проведения отбора субъектов малого и среднего предпринимательства, осуществляющих деятельность в монопрофильном муниципальном образовании Угловское городское поселение, для предоставления финансовой поддержки в форме субсидий (Приложение 1 к подпрограмме «Развитие малого и среднего предпринимательства в монопрофильном муниципальном образовании Угловское городское поселение» муниципальной программы) (далее – Порядок проведения отбора субъектов малого и среднего предпринимательства) слова «в Комитет» на «в Администрацию Окуловского муниципального района.»;

2.9. Дополнить пункт 4.3 части 4 «Подача заявки на участие в отборе по предоставлению субъекту малого и среднего предпринимательства субсидии» Порядка проведения отбора субъектов малого и среднего предпринимательства абзацем следующего содержания:

«В случае если в сроки, указанные в информационном сообщении, заявок о предоставлении субсидии от субъектов МСП не поступило, организатор отбора продлевает сроки приема заявок о предоставлении субсидии на 3 (три) рабочих дня. Информационное сообщение о продлении сроков приёма заявок о предоставлении субсидии размещается в соответствии с пунктом 2.1 Порядка проведения отбора субъектов малого и среднего предпринимательства.»;

2.10. Дополнить подпункт 5.2.1 пункта 5.2 части 5 «Перечень документов, входящих в заявку о предоставлении субсидии» Порядка проведения отбора субъектов малого и среднего предпринимательства абзацем следующего содержания:

«В случае, если предмет лизинга не передан заявителю на дату подачи заявки о предоставлении субсидии в силу условий, оговоренных в договоре (договорах) лизинга, ином договоре (договорах), предшествующих заключению договора (договоров) лизинга, предоставляются копии таких договоров, заверенные сторонами, заключившими такие договоры.»;

2.11. Изложить подпункт 5.2.3 пункта 5.2 части 5 «Перечень документов, входящих в Заявку о предоставлении субсидии» Порядка проведения отбора субъектов малого и среднего предпринимательства в следующей редакции:

«5.2.3. Копии бухгалтерских документов, подтверждающих ввод в эксплуатацию оборудования (акта ввода в эксплуатацию и (или) акта формы ОС-1, и (или) паспорта транспортного средства или паспорта самоходной машины), заверенные заявителем (в случае, если предмет лизинга передан заявителю и введен в эксплуатацию).»;

2.12. Заменить в пункте 5.4 части 5 «Перечень документов, входящих в Заявку о предоставлении субсидии» Порядка проведения отбора субъектов малого и среднего предпринимательства слова «указанные в пункте 5.5 настоящего Порядка» на «указанные в пункте 5.3 настоящего Порядка.»

2.13. Дополнить часть 3 Типовой формы соглашения о предоставлении субсидии (Приложение 2 к Порядку предоставления субъектам малого и среднего предпринимательства монопрофильного муниципального образования Угловское городское поселение финансовой поддержки в форме субсидий) подпунктом 3.3.12. следующего содержания: «В случае, если предмет лизинга не был передан получателю Субсидии на дату подачи заявки о предоставлении субсидии, получатель Субсидии в течение 3 (трёх) рабочих дней после подписания акта-приемки передачи предмета лизинга между получателем субсидии и лизинговой компанией представить в Администрацию Окуловского муниципального района документы, подтверждающие факт передачи предмета лизинга получателю субсидии и ввода предмета лизинга в эксплуатацию (копия акта-приемки передачи предмета лизинга между получателем субсидии и лизинговой компаний, копии бухгалтерских документов, подтверждающих ввод в эксплуатацию оборудования (акта ввода в эксплуатацию и (или) акта формы ОС-1, и (или) паспорта транспортного средства или паспорта самоходной машины), заверенные получателем субсидии»;

3. Опубликовать настоящее постановление в бюллетене «Официальный вестник Окуловского муниципального района» и разместить на официальном сайте муниципального образования «Окуловский муниципальный район» в информационно-телекоммуникационной сети «Интернет».

Заместитель Главы администрации района по экономическому развитию, председатель комитета финансов Т.В. Васильева

АДМИНИСТРАЦИЯ ОКУЛОВСКОГО МУНИЦИПАЛЬНОГО РАЙОНА

НОВГОРОДСКОЙ ОБЛАСТИ

ПОСТАНОВЛЕНИЕ

07.11.2018 № 1437

г.Окуловка

О внесении изменений в Устав муниципального автономного общеобразовательного учреждения «Средняя школа п.Угловка»

В соответствии протестом прокуратуры Окуловского района от 24.10.2018 № 7-3-2018 на Устав муниципального автономного общеобразовательного учреждения «Средняя школа п.Угловка», утвержденный постановлением Администрации Окуловского муниципального района от 27.08.2015 № 1430, Администрация Окуловского муниципального района

ПОСТАНОВЛЯЕТ:

1. Утвердить прилагаемые изменения в Устав муниципального автономного общеобразовательного учреждения «Средняя школа п.Угловка», утвержденный постановлением Администрации Окуловского муниципального района от 27.08.2015 № 1430 (далее – Учреждение).

2. Директору Учреждения Петровой Н.А.:

2.1. Обеспечить государственную регистрацию изменений в Устав Учреждения, указанных в пункте 1 настоящего постановления, в налоговом органе в порядке, установленном Федеральным законом от 8 августа 2001 года № 129-ФЗ «О государственной регистрации юридических лиц и индивидуальных предпринимателей»;

2.2. Представить в комитет образования Администрации Окуловского муниципального района надлежащим образом заверенные копии документов, подтверждающих государственную регистрацию изменений в Устав Учреждения.

3. Уполномочить директора Учреждения Петрову Наталью Анатольевну выступить заявителем при государственной регистрации изменений в Устав муниципального автономного общеобразовательного учреждения «Средняя школа п.Угловка» в налоговом органе.

4. Опубликовать постановление в бюллетене «Официальный вестник Окуловского муниципального района» и разместить на официальном сайте муниципального образования Окуловский муниципальный район в информационно-телекоммуникационной сети «Интернет».

Заместитель Главы администрации района по социальным вопросам М.О. Петрова

Утверждены
постановлением Администрации
Окуловского муниципального
района от 07.11.2018 № 1437

Изменения в Устав муниципального автономного общеобразовательного учреждения «Средняя школа п.Угловка»

г.Окуловка

2018

Изложить абзац 7 п. 2.6 Устава муниципального автономного общеобразовательного учреждения «Средняя школа п.Угловка» в следующей редакции:

«- организация охраны здоровья обучающихся (за исключением оказания первичной медико-санитарной помощи, прохождения медицинских осмотров и диспансеризации);».

Изложить подпункт «ж» пункта 3.6.20 Устава муниципального автономного общеобразовательного учреждения «Средняя школа п.Угловка» в следующей редакции:

«ж) по представлению директора Учреждения отчеты о деятельности автономного учреждения и об использовании его имущества, об исполнении плана его финансово-хозяйственной деятельности, годовую бухгалтерскую отчетность автономного учреждения;».

АДМИНИСТРАЦИЯ ОКУЛОВСКОГО МУНИЦИПАЛЬНОГО РАЙОНА

НОВГОРОДСКОЙ ОБЛАСТИ

ПОСТАНОВЛЕНИЕ

07.11.2018 № 1438

г.Окуловка

О внесении изменений в Устав Муниципального автономного общеобразовательного учреждения «Средняя школа № 3 г. Окуловка»

В соответствии протестом прокуратуры Окуловского района от 24.10.2018 № 7-3-2018 на Устав Муниципального автономного общеобразовательного учреждения «Средняя школа № 3 г. Окуловка», утвержденный постановлением Администрации Окуловского муниципального района от 08.06.2015 № 907, Администрация Окуловского муниципального района

ПОСТАНОВЛЯЕТ:

1. Утвердить прилагаемые изменения в Устав Муниципального автономного общеобразовательного учреждения «Средняя школа № 3 г. Окуловка», утвержденный постановлением Администрации Окуловского муниципального района от 08.06.2015 № 907 (далее – Учреждение).

2. Директору Учреждения Лаврентьевой С.В.:

2.1. Обеспечить государственную регистрацию изменений в Устав Учреждения, указанных в пункте 1 настоящего постановления, в налоговом органе в порядке, установленном Федеральным законом от 8 августа 2001 года № 129-ФЗ «О государственной регистрации юридических лиц и индивидуальных предпринимателей»;

2.2. Представить в комитет образования Администрации Окуловского муниципального района надлежащим образом заверенные копии документов, подтверждающих государственную регистрацию изменений в Устав Учреждения.

3. Уполномочить директора Учреждения Лаврентьеву Светлану Владимировну выступить заявителем при государственной регистрации изменений в Устав Муниципального автономного общеобразовательного учреждения «Средняя школа № 3 г. Окуловка» в налоговом органе.

4. Опубликовать постановление в бюллетене «Официальный вестник Окуловского муниципального района» и разместить на официальном сайте муниципального образования Окуловский муниципальный район в информационно-телекоммуникационной сети «Интернет».

Заместитель Главы администрации района по социальным вопросам М.О. Петрова

Утверждены
постановлением Администрации
Окуловского муниципального
района от 07.11.2018 № 1438

Изменения в Устав Муниципального автономного общеобразовательного учреждения «Средняя школа № 3 г. Окуловка»

г.Окуловка

2018

Изложить абзац 7 п. 2.6 Устава Муниципального автономного общеобразовательного учреждения «Средняя школа № 3 г. Окуловка» в следующей редакции:

«- организация охраны здоровья обучающихся (за исключением оказания первичной медико-санитарной помощи, прохождения медицинских осмотров и диспансеризации);».

Изложить подпункт «ж» пункта 3.6.20 Устава Муниципального автономного общеобразовательного учреждения «Средняя школа № 3 г. Окуловка» в следующей редакции:

«ж) по представлению директора Учреждения отчеты о деятельности автономного учреждения и об использовании его имущества, об исполнении плана его финансово-хозяйственной деятельности, годовую бухгалтерскую отчетность автономного учреждения;».

АДМИНИСТРАЦИЯ ОКУЛОВСКОГО МУНИЦИПАЛЬНОГО РАЙОНА

НОВГОРОДСКОЙ ОБЛАСТИ

ПОСТАНОВЛЕНИЕ

07.11.2018 № 1439

г.Окуловка

О внесении изменений в Устав муниципального автономного общеобразовательного учреждения «Основная общеобразовательная школа д.Боровно» Окуловского муниципального района

В соответствии с протестом прокуратуры от 24.10.2018 №7-3-2018 на п.п.7 п. 4.5.8. Устава муниципального автономного общеобразовательного учреждения «Основная общеобразовательная школа д.Боровно» Окуловского муниципального района, утвержденного постановлением Администрации Окуловского муниципального района от 16.04.2014 № 604, Администрация Окуловского муниципального района

ПОСТАНОВЛЯЕТ:

1. Утвердить прилагаемые изменения в Устав муниципального автономного общеобразовательного учреждения «Основная общеобразовательная школа д. Боровно» Окуловского муниципального района, утвержденный постановлением Администрации Окуловского муниципального района от 16.04.2014 № 604 (далее – Учреждение).

2. Директору Учреждения Кушиной Е.А.:

2.1. Обеспечить государственную регистрацию изменений в Устав Учреждения, указанных в пункте 1 настоящего постановления, в налоговом органе в порядке, установленном Федеральным законом от 8 августа 2001 года № 129-ФЗ «О государственной регистрации юридических лиц и индивидуальных предпринимателей»;

2.2. Представить в комитет образования Администрации Окуловского муниципального района надлежащим образом заверенные копии документов, подтверждающих государственную регистрацию изменений в Устав Учреждения.

3. Уполномочить директора Учреждения Кушину Елену Алексеевну выступить заявителем при государственной регистрации изменений в Устав муниципального автономного общеобразовательного учреждения «Основная общеобразовательная школа д. Боровно» Окуловского муниципального района в налоговом органе.

4. Опубликовать постановление в бюллетене «Официальный вестник Окуловского муниципального района» и разместить на официальном сайте муниципального образования Окуловский муниципальный район в информационно-телекоммуникационной сети «Интернет».

Заместитель Главы администрации района по социальным вопросам М.О. Петрова

Утверждены
постановлением Администрации
Окуловского муниципального
района от 07.11.2018 № 1349

Изменения в Устав муниципального автономного общеобразовательного учреждения «Основная общеобразовательная школа д.Боровно» Окуловского муниципального района

г.Окуловка

2018

Изложить подпункт 7 п. 4.5.8. Устава муниципального автономного общеобразовательного учреждения «Основная общеобразовательная школа д. Боровно» Окуловского муниципального района в следующей редакции:

«7) по представлению директора Учреждения отчеты о деятельности автономного учреждения и об использовании его имущества, об исполнении плана его финансово-хозяйственной деятельности, годовую бухгалтерскую отчетность автономного учреждения;».

Генеральная прокуратура
Российской Федерации

МЫ ПРОТИВ КОРРУПЦИИ В ЗДРАВООХРАНЕНИИ!

Мы против коррупции в здравоохранении!

У ВАС ЕСТЬ ПОЛИС ОБЯЗАТЕЛЬНОГО МЕДИЦИНСКОГО СТРАХОВАНИЯ (ОМС)

А значит, вам обязаны:

- Бесплатно оказывать медицинскую помощь на всей территории Российской Федерации в объеме, установленном базовой программой обязательного медицинского страхования. Дополнительные услуги вы можете получить на территории того субъекта, где вы живете и получали полис.
- Оказывать платные медицинские услуги, предварительно составив договор.

2

**Если медицинский работник говорит вам,
что за вознаграждение он может организовать вам...**

- направление в профильное или более престижное медицинское учреждение;
- более качественную медицинскую услугу;
- препараты или медицинские материалы;
- более качественный уход, более комфортную палату, процедуры без очереди...

СКОРЕЕ ВСЕГО, ОН ПРОСИТ ВЗЯТКУ.

ПОМНИТЕ! ВЫ НЕ ДОЛЖНЫ ПЕРЕДАВАТЬ РАБОТНИКАМ НИКАКИЕ ДЕНЕЖНЫЕ СРЕДСТВА.

3

ТЕПЕРЬ МЫ ПОДРОБНО РАССКАЖЕМ, ЧТО ТАКОЕ ВЗЯТКА

Взятка – это дача или получение должностным лицом материальных ценностей, например, денег, ценных бумаг, иного имущества, либо незаконное оказание ему услуг имущественного характера, предоставление иных имущественных прав за совершение действий (бездействия) в пользу того, кто дает взятку, либо иных лиц. Обязательное условие – действие (бездействие) входит в служебные полномочия этого должностного лица.

Обязательно прочитайте статью 290 Уголовного кодекса Российской Федерации «Получение взятки».

КАКИЕ БЫВАЮТ ВЗЯТКИ

- Бывает **взятка-подкуп**, когда между тем, кто дает, и тем, кто берет взятку, есть **предварительная договорённость.**
- Бывает **взятка-благодарность**, когда взятка **передаётся за уже совершенное должностным** лицом действие или бездействие (законное или незаконное) без предварительной договорённости.

ЧТО ТОЖЕ СЧИТАЕТСЯ ВЗЯТКОЙ

Если не только должностному лицу, но и его родным и близким передали деньги, ценности или оказали материальные услуги. При этом сотрудник был согласен, не возражал и использовал свои служебные полномочия в пользу того, кто взятку дал.

ВЗЯТКА СЧИТАЕТСЯ ПОЛУЧЕННОЙ, КОГДА

- Человек **её принимает в физическом смысле** (берет в руки; кладёт в карман, сумку, портфель, автомобиль).
- Человек **соглашается с её передачей** (положили на стол, перечислили на счёт).

Все о взятках в Уголовном кодексе Российской Федерации:
Статья 290 УК РФ «Получение взятки»
Статья 291 УК РФ «Дача взятки»
Статья 291.1 УК РФ «Посредничество во взяточничестве»
Статья 291.2 УК РФ «Мелкое взяточничество»

А также:
Статья 201 УК РФ «Злоупотребление полномочиями»
Статья 204 УК РФ «Коммерческий подкуп»
Статья 285 УК РФ «Злоупотребление должностным положением»
и др.

Мы против коррупции в здравоохранении!

ИТАК, РАБОТНИК МЕДИЦИНСКОГО УЧРЕЖДЕНИЯ ПРОСИТ ВОЗНАГРАЖДЕНИЕ. ВАШИ ДЕЙСТВИЯ?

НЕ ПРЕДЛАГАЙТЕ И НЕ ДАВАЙТЕ ВЗЯТКУ!
Иначе вы сами совершите преступление (статья 291 Уголовного кодекса Российской Федерации). Выслушайте требования вымогателя, чтобы обратиться в полицию.

6

- Когда вы останетесь один, немедленно звоните в полицию!
- Если у вас осталась запись разговора, сохраните ее для передачи в полицию.

Мы против коррупции в здравоохранении!

КУДА ЗВОНИТЬ?

Справочная Департамента здравоохранения города Москвы:
8 499 251-83-00

Если дело не терпит отлагательств, сразу звоните в Министерство здравоохранения Российской Федерации:
8 495 627-24-00

Федеральная служба по надзору в сфере здравоохранения (Росздравнадзор):
8 495 698-45-38

Если проблемы с выпиской обезболивающих препаратов, звоните:
8 800 500-18-35 – круглосуточная бесплатная «горячая линия» Росздравнадзора

www.roszdravnadzor.ru

Вы также можете обратиться:

102 – общероссийский телефон полиции

8 800 100-12-60 – телефонная линия «Остановим коррупцию» Следственного комитета Российской Федерации

8 495 224-22-22 – телефон доверия Федеральной службы безопасности Российской Федерации

8

ПРЕЖДЕ ЧЕМ НАПИСАТЬ ЗАЯВЛЕНИЕ...

ПОМНИТЕ,

что за сообщение о вымышленном факте вымогательства взятки предусмотрена уголовная ответственность. Ложный донос наказывается штрафом, или принудительными работами, или даже лишением свободы до трех лет. Если докажут, что доказательства искусственно созданы, то срок лишения свободы увеличится до шести лет.

Статья 306 Уголовного кодекса Российской Федерации

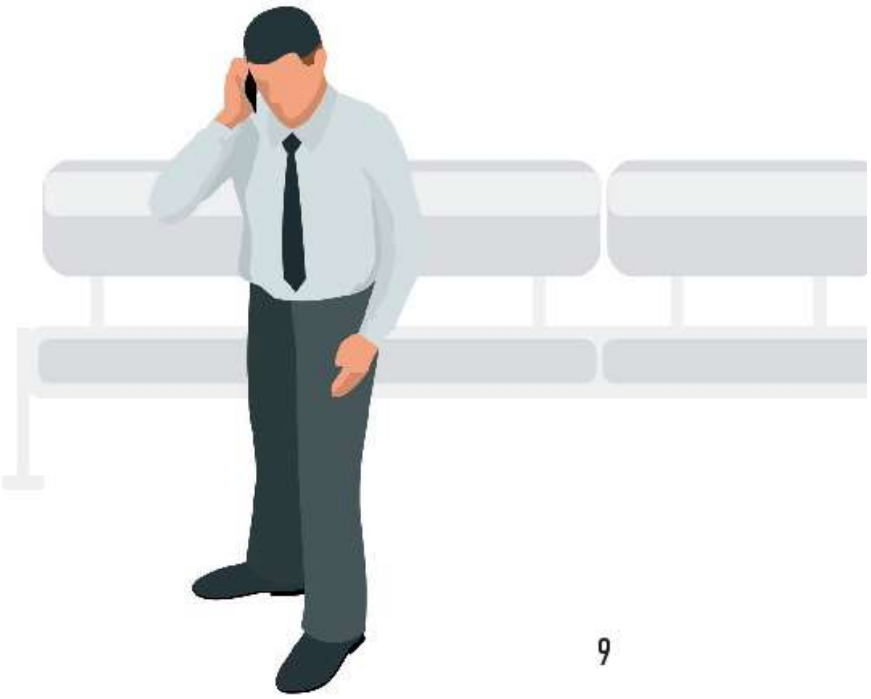

9

КАК ПРИВЛЕЧЬ ВЫМОГАТЕЛЯ К ОТВЕТСТВЕННОСТИ?

Вы должны будете обратиться в ближайшее отделение полиции и написать заявление.

- Заявление о преступлении вы можете сделать в устном или письменном виде. Письменное заявление о преступлении обязательно подпишите. Укажите почтовый или электронный адрес, куда должен будет прийти ответ.
- Устное заявление о преступлении заносится в протокол, который подписывается вами и сотрудником, принявшим заявление. Протокол должен содержать данные о вас, а также о документах, удостоверяющих вашу личность.

Вас предупредят об уголовной ответственности за заведомо ложный донос в соответствии со статьей 306 Уголовного кодекса Российской Федерации, о чем в протоколе будет сделана отметка. Подпишите.

При регистрации заявления вы должны получить талон-уведомление, в котором указывается порядковый номер заявления по книге учета сообщений и дата его принятия.

Талон-корешок и талон-уведомление о приеме и регистрации заявления

ТАЛОН-КОРЕШОК		ТАЛОН-УВЕДОМЛЕНИЕ
№ _____ Заявление принято от _____ _____ *(инициалы, фамилия заявителя, наименование учреждения, телефон)* Краткое содержание _____ _____ (№ по КУСП) Подпись оперативного дежурного, принявшего заявление _____ *(инициалы, фамилия)* «____»_____20____г. Подпись лица, получившего талон-уведомление _____ «____» час. «____» мин. «____»_____20____г.	линия отреза	№ _____ Заявление принято _____ _____ *(специальное звание оперативного дежурного дежурной части территориального органа Министерства внутренних дел Российской Федерации, Ф.И.О.)* _____ *(№ по КУСП)* _____ *(наименование территориального органа Министерства внутренних дел Российской Федерации, адрес и служебный телефон)* «____» час. «____» мин. «____»_____20____г. Подпись оперативного дежурного _____ *(инициалы, фамилия)*

Подробнее о заявлении о преступлении можно прочитать в статье 141 Уголовно-процессуального кодекса Российской Федерации.

11

ЧТО ЖДЕТ ВЫМОГАТЕЛЯ

Преступление	Наказание
Мелкое взяточничество (менее 10 тыс. руб.)	До 1 года в колонии-поселении
Взятка (от 10 тыс. до 25 тыс. руб.)	До 3 лет в колонии-поселении
Взятка в значительном размере (от 25 тыс. до 150 тыс. руб.)	До 6 лет в колонии общего режима
Взятка в крупном размере (от 150 тыс. до 1 млн руб.)	До 12 лет в колонии строгого режима
Взятка в особо крупном размере (от 1 млн руб.)	До 15 лет в колонии строгого режима

СТАТЬЯ 290 УГОЛОВНОГО КОДЕКСА РОССИЙСКОЙ ФЕДЕРАЦИИ

Получение должностным лицом, иностранным должностным лицом либо должностным лицом публичной международной организации лично или через посредника взятки в виде денег, ценных бумаг, иного имущества либо в виде незаконных оказания ему услуг имущественного характера, предоставления иных имущественных прав (в том числе когда взятка по указанию должностного лица передается иному физическому или юридическому лицу) за совершение действий (бездействие) в пользу взяткодателя или представляемых им лиц, если указанные действия (бездействие) входят в служебные полномочия должностного лица либо если оно в силу должностного положения может способствовать указанным действиям (бездействию), а равно за общее покровительство или попустительство по службе – наказывается штрафом в размере до одного миллиона рублей, или в размере заработной платы или иного дохода осужденного за период до двух лет, или в размере от десятикратной до пятидесятикратной суммы взятки с лишением права занимать определенные должности или заниматься определенной деятельностью на срок до трех лет, либо исправительными работами на срок от одного года до двух лет с лишением права занимать определенные должности или заниматься определенной деятельностью на срок до трех лет, либо принудительными работами на срок до пяти лет с лишением права занимать определенные должности или заниматься определенной деятельностью на срок до трех лет, либо лишением свободы на срок до трех лет со штрафом в размере от десятикратной до двадцатикратной суммы взятки или без такового.

Получение должностным лицом, иностранным должностным лицом либо должностным лицом публичной международной организации взятки в значительном размере – наказывается штрафом в размере от двухсот тысяч до одного миллиона пятисот тысяч рублей, или в размере заработной платы или иного дохода осужденного за период от шести месяцев

до двух лет, или в размере от тридцатикратной до шестидесятикратной суммы взятки с лишением права занимать определенные должности или заниматься определенной деятельностью на срок до трех лет либо лишением свободы на срок до шести лет со штрафом в размере до тридцатикратной суммы взятки или без такового и с лишением права занимать определенные должности или заниматься определенной деятельностью на срок до трех лет или без такового.

Получение должностным лицом, иностранным должностным лицом либо должностным лицом публичной международной организации взятки за незаконные действия (бездействие) – наказывается штрафом в размере от пятисот тысяч до двух миллионов рублей, или в размере заработной платы или иного дохода осужденного за период от шести месяцев до двух лет, или в размере от сорокакратной до семидесятикратной суммы взятки с лишением права занимать определенные должности или заниматься определенной деятельностью на срок до пяти лет либо лишением свободы на срок от трех до восьми лет со штрафом в размере до сорокакратной суммы взятки или без такового и с лишением права занимать определенные должности или заниматься определенной деятельностью на срок до пяти лет или без такового.

Деяния, предусмотренные частями первой – третьей настоящей статьи, совершенные лицом, занимающим государственную должность Российской Федерации или государственную должность субъекта Российской Федерации, а равно главой органа местного самоуправления, – наказываются штрафом в размере от одного миллиона до трех миллионов рублей, или в размере заработной платы или иного дохода осужденного за период от одного года до трех лет, или в размере от шестидесятикратной до восьмидесятикратной суммы взятки с лишением права занимать определенные должности или заниматься определенной деятельностью на срок до семи лет либо лишением свободы на срок от пяти до десяти лет со штрафом в размере до пятидесятикратной суммы взятки или без такового и с лишением права занимать определенные должности или заниматься определенной деятельностью на срок до семи лет или без такового.

Деяния, предусмотренные частями первой, третьей, четвертой настоящей статьи, если они совершены:

а) группой лиц по предварительному сговору или организованной группой;

б) с вымогательством взятки;

в) в крупном размере,

наказываются штрафом в размере от двух миллионов до четырех миллионов рублей, или в размере заработной платы или иного дохода осужденного за период от двух до четырех лет, или в размере от семидесятикратной до девяностократной суммы взятки с лишением права занимать определенные должности или заниматься определенной деятельностью на срок до десяти лет либо лишением свободы на срок от семи до двенадцати лет со штрафом в размере до шестидесятикратной суммы взятки или без такового и с лишением права занимать определенные должности или заниматься определенной деятельностью на срок до десяти лет или без такового.

Деяния, предусмотренные частями первой, третьей, четвертой, пунктами «а» и «б» части пятой настоящей статьи, совершенные в особо крупном размере, – наказываются штрафом в размере от трех миллионов до пяти миллионов рублей, или в размере заработной платы или иного дохода осужденного за период от трех до пяти лет, или в размере от восьмидесятикратной до стократной суммы взятки с лишением права занимать определенные должности или заниматься определенной деятельностью на срок до пятнадцати лет либо лишением свободы на срок от восьми до пятнадцати лет со штрафом в размере до семидесятикратной суммы взятки или без такового и с лишением права занимать определенные должности или заниматься определенной деятельностью на срок до пятнадцати лет или без такового.

15

СТАТЬЯ 291 УГОЛОВНОГО КОДЕКСА РОССИЙСКОЙ ФЕДЕРАЦИИ

Дача взятки должностному лицу, иностранному должностному лицу либо должностному лицу публичной международной организации лично или через посредника (в том числе когда взятка по указанию должностного лица передается иному физическому или юридическому лицу) – наказывается штрафом в размере до пятисот тысяч рублей, или в размере заработной платы или иного дохода осужденного за период до одного года, или в размере от пятикратной до тридцатикратной суммы взятки, либо исправительными работами на срок до двух лет с лишением права занимать определенные должности или заниматься определенной деятельностью на срок до трех лет или без такового, либо принудительными работами на срок до трех лет, либо лишением свободы на срок до двух лет со штрафом в размере от пятикратной до десятикратной суммы взятки или без такового.

Дача взятки должностному лицу, иностранному должностному лицу либо должностному лицу публичной международной организации лично или через посредника (в том числе когда взятка по указанию должностного лица передается иному физическому или юридическому лицу) в значительном размере – наказывается штрафом в размере до одного миллиона рублей, или в размере заработной платы или иного дохода осужденного за период до двух лет, или в размере от десятикратной до сорокакратной суммы взятки, либо исправительными работами на срок от одного года до двух лет с лишением права занимать определенные должности или заниматься определенной деятельностью на срок от одного года до трех лет или без такового, либо лишением свободы на срок до пяти лет со штрафом в размере от пятикратной до пятнадцатикратной суммы взятки или без такового.

Дача взятки должностному лицу, иностранному должностному лицу либо должностному лицу публичной международной организации лично или через посредника (в том числе когда взятка по указанию должностного лица передается иному физическому или юридическому лицу) за совершение заведомо незаконных действий (бездействие) – наказывается штрафом в размере до одного миллиона пятисот тысяч рублей, или в размере заработной платы или иного дохода осужденного за период до двух лет, или в размере от тридцатикратной до шестидесятикратной суммы взятки с лишением права занимать определенные должности или заниматься определенной деятельностью на срок до пяти лет или без такового либо лишением свободы на срок до восьми лет со штрафом в размере до тридцатикратной суммы взятки или без такового и с лишением права занимать определенные должности или заниматься определенной деятельностью на срок до пяти лет или без такового.

Деяния, предусмотренные частями первой – третьей настоящей статьи, если они совершены:

а) группой лиц по предварительному сговору или организованной группой;

б) в крупном размере,

наказываются штрафом в размере от одного миллиона до трех миллионов рублей, или в размере заработной платы или иного дохода осужденного за период от одного года до трех лет, или в размере от шестидесятикратной до восьмидесятикратной суммы взятки с лишением права занимать определенные должности или заниматься определенной деятельностью на срок до семи лет или без такового либо лишением свободы на срок от семи до двенадцати лет со штрафом в размере до шестидесятикратной суммы взятки или без такового и с лишением права занимать определенные должности или заниматься определенной деятельностью на срок до семи лет или без такового.

Деяния, предусмотренные частями первой – четвертой настоящей статьи, совершенные в особо крупном размере – наказываются штрафом в размере от двух миллионов до четырех миллионов рублей, или в размере

заработной платы или иного дохода осужденного за период от двух до четырех лет, или в размере от семидесятикратной до девяностократной суммы взятки с лишением права занимать определенные должности или заниматься определенной деятельностью на срок до десяти лет или без такового либо лишением свободы на срок от восьми до пятнадцати лет со штрафом в размере до семидесятикратной суммы взятки или без такового и с лишением права занимать определенные должности или заниматься определенной деятельностью на срок до десяти лет или без такового.

Примечание. Лицо, давшее взятку, освобождается от уголовной ответственности, если оно активно способствовало раскрытию и (или) расследованию преступления и либо в отношении его имело место вымогательство взятки со стороны должностного лица, либо лицо после совершения преступления добровольно сообщило в орган, имеющий право возбудить уголовное дело, о даче взятки.

СТАТЬЯ 304 УГОЛОВНОГО КОДЕКСА РОССИЙСКОЙ ФЕДЕРАЦИИ

Провокация взятки либо коммерческого подкупа, то есть попытка передачи должностному лицу, иностранному должностному лицу, должностному лицу публичной международной организации либо лицу, выполняющему управленческие функции в коммерческих или иных организациях, без его согласия денег, ценных бумаг, иного имущества или оказания ему услуг имущественного характера, предоставления иных имущественных прав в целях искусственного создания доказательств совершения преступления либо шантажа – наказывается штрафом в размере до двухсот тысяч рублей или в размере заработной платы или иного дохода осужденного за период до восемнадцати месяцев, либо принудительными работами на срок до пяти лет с лишением права занимать определенные должности или заниматься определенной деятельностью на срок до трех лет или без такового, либо лишением свободы на срок до пяти лет с лишением права занимать определенные должности или заниматься определенной деятельностью на срок до трех лет или без такового.

ЧТО ТАКОЕ КОРРУПЦИЯ

(из Федерального закона от 25.12.2008 № 273-ФЗ
«О противодействии коррупции»)

Это злоупотребление служебным положением, дача взятки, получение взятки, злоупотребление полномочиями, коммерческий подкуп либо иное незаконное использование физическим лицом своего должностного положения вопреки законным интересам общества и государства в целях получения выгоды в виде денег, ценностей, иного имущества или услуг имущественного характера, иных имущественных прав для себя или для третьих лиц либо незаконное предоставление такой выгоды указанному лицу другими физическими лицами, а также совершение указанных деяний от имени или в интересах юридического лица.

Электронная версия памятки доступна по адресу:
www.genproc.gov.ru/anticor

Генеральная прокуратура
Российской Федерации

МЫ ПРОТИВ КОРРУПЦИИ НА ДОРОГАХ!

Мы против коррупции на дорогах!

ВАШ АВТОМОБИЛЬ ОСТАНОВИЛ СОТРУДНИК ГИБДД...

Сотрудник обязан:

- представиться, отчетливо произнести фамилию, имя, отчество, звание и должность;
- показать служебное удостоверение, если вы попросите;
- объяснить причину остановки.

Подробнее о том, как должны вести себя полицейские, можно прочитать в Федеральном законе от 07.02.2011 № 3-ФЗ «О полиции».

2

Если вы признаете, что нарушили правила дорожного движения, и нарушение при этом несерьезное, инспектор ГИБДД вынесет постановление об административном правонарушении и выпишет предупреждение или штраф. А если нарушение серьезное или вы не согласны с решением инспектора, тогда он составит протокол об административном правонарушении.

Штраф нужно будет оплатить

В ТЕЧЕНИЕ 60 ДНЕЙ!

Некоторые виды штрафов можно оплатить с **50%**-ной **скидкой,** если успеете за 20 дней.

Вместе с копией постановления о назначении штрафа вам может быть вручен бланк платежного документа, где есть информация о получателе штрафа, сумма и номер постановления. Эти данные нужны, чтобы правильно заполнить платежное поручение для оплаты.

Если инспектор требует оплатить штраф на месте...

ЗНАЧИТ, СКОРЕЕ ВСЕГО, ОН ПРОСИТ ВЗЯТКУ. ТРЕБОВАНИЕ ОПЛАТИТЬ ШТРАФ НА МЕСТЕ НЕЗАКОННО.

3

ТЕПЕРЬ МЫ ПОДРОБНО РАССКАЖЕМ, ЧТО ТАКОЕ ВЗЯТКА

Взятка – это дача или получение должностным лицом материальных ценностей, например, денег, ценных бумаг, иного имущества, либо незаконное оказание ему услуг имущественного характера, предоставление иных имущественных прав за совершение действий (бездействия) в пользу того, кто дает взятку, либо иных лиц. Обязательное условие – действие (бездействие) входит в служебные полномочия этого должностного лица.

Обязательно прочитайте статью 290 Уголовного кодекса Российской Федерации «Получение взятки».

КАКИЕ БЫВАЮТ ВЗЯТКИ

Бывает **взятка-подкуп**, когда между тем, кто дает, и тем, кто берет взятку, есть **предварительная договорённость.**

Бывает **взятка-благодарность**, когда взятка **передаётся за уже совершенное должностным** лицом действие или бездействие (законное или незаконное) без предварительной договорённости.

ЧТО ТОЖЕ СЧИТАЕТСЯ ВЗЯТКОЙ

Если не только должностному лицу, но и его родным и близким передали деньги, ценности или оказали материальные услуги. При этом сотрудник был согласен, не возражал и использовал свои служебные полномочия в пользу того, кто взятку дал.

ВЗЯТКА СЧИТАЕТСЯ ПОЛУЧЕННОЙ, КОГДА

- Человек **её принимает в физическом смысле** (берет в руки; кладёт в карман, сумку, портфель, автомобиль).
- Человек **соглашается с её передачей** (положили на стол, перечислили на счёт).

Все о взятках в Уголовном кодексе Российской Федерации:
Статья 290 УК РФ «Получение взятки»
Статья 291 УК РФ «Дача взятки»
Статья 291.1 УК РФ «Посредничество во взяточничестве»
Статья 291.2 УК РФ «Мелкое взяточничество»

А также:
Статья 201 УК РФ «Злоупотребление полномочиями»
Статья 204 УК РФ «Коммерческий подкуп»
Статья 285 УК РФ «Злоупотребление должностным положением»
и др.

Мы против коррупции на дорогах!

ИТАК, ИНСПЕКТОР ГИБДД ПРЕДЛАГАЕТ “ДОГОВОРИТЬСЯ”. ВАШИ ДЕЙСТВИЯ?

НЕ ПРЕДЛАГАЙТЕ И НЕ ДАВАЙТЕ ВЗЯТКУ!
Иначе вы сами совершите преступление (статья 291 Уголовного кодекса Российской Федерации). Выслушайте требования вымогателя, чтобы обратиться в полицию.

Когда вы останетесь один, немедленно звоните в полицию!

Если у вас осталась запись разговора, сохраните ее для передачи в полицию.

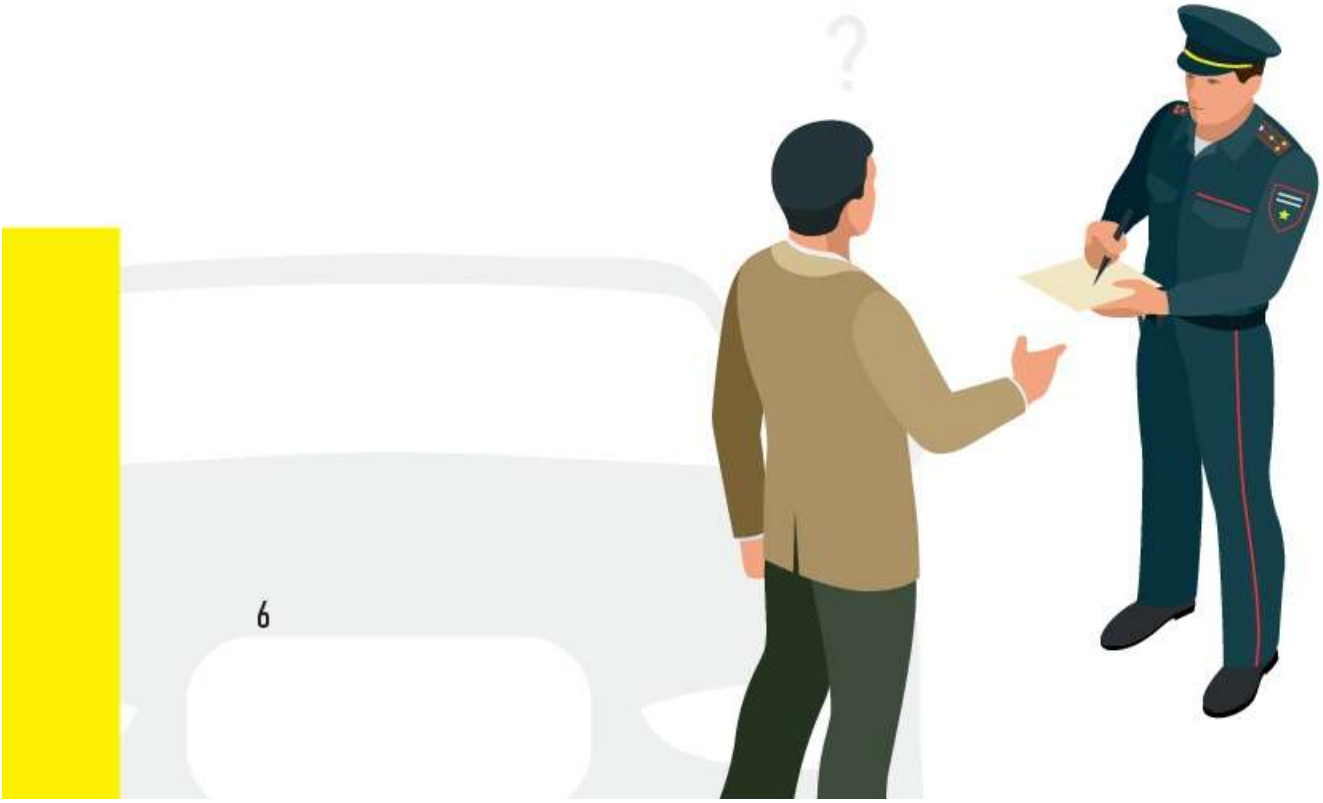

6

КУДА ЗВОНИТЬ?

Главное управление собственной безопасности Министерства внутренних дел Российской Федерации – это специальное подразделение полиции, которое занимается противодействием коррупции в системе МВД России.

Обязательно запишите телефонный номер управления или отдела собственной безопасности МВД России по вашему субъекту Российской Федерации

Например:

Отдел собственной безопасности УВД
по ЦАО ГУ МВД России по г. Москве:
8 495 600-14-89,
8 495 670-18-80,
8 999 010-49-53

И дальше четко следуйте рекомендациям сотрудников.

7

Мы против коррупции на дорогах!

Вы также можете обратиться:

102 – общероссийский телефон полиции

8 800 100-12-60 – телефонная линия «Остановим коррупцию» Следственного комитета Российской Федерации

8 495 224-22-22 – телефон доверия Федеральной службы безопасности Российской Федерации

ПРЕЖДЕ ЧЕМ НАПИСАТЬ ЗАЯВЛЕНИЕ...

ПОМНИТЕ,

что за сообщение о вымышленном факте вымогательства взятки предусмотрена уголовная ответственность. Ложный донос наказывается штрафом, или принудительными работами, или даже лишением свободы до трех лет. Если докажут, что доказательства искусственно созданы, то срок лишения свободы увеличится до шести лет.

Статья 306 Уголовного кодекса Российской Федерации

8

КАК ПРИВЛЕЧЬ ВЫМОГАТЕЛЯ К ОТВЕТСТВЕННОСТИ?

Вы должны будете обратиться в ближайшее отделение полиции и написать заявление.

- Заявление о преступлении вы можете сделать в устном или письменном виде. Письменное заявление о преступлении обязательно подпишите. Укажите почтовый или электронный адрес, куда должен будет прийти ответ.

- Устное заявление о преступлении заносится в протокол, который подписывается вами и сотрудником, принявшим заявление. Протокол должен содержать данные о вас, а также о документах, удостоверяющих вашу личность.

Вас предупредят об уголовной ответственности за заведомо ложный донос в соответствии со статьей 306 Уголовного кодекса Российской Федерации, о чем в протоколе будет сделана отметка. Подпишите.

9

При регистрации заявления вы должны получить талон-уведомление, в котором указывается порядковый номер заявления по книге учета сообщений и дата его принятия.

Талон-корешок и талон-уведомление о приеме и регистрации заявления

ТАЛОН-КОРЕШОК		ТАЛОН-УВЕДОМЛЕНИЕ
№ _____ Заявление принято от _____ _____ *(инициалы, фамилия заявителя, наименование учреждения, телефон)* Краткое содержание _____ _____ (№ по КУСП) Подпись оперативного дежурного, принявшего заявление _____ *(инициалы, фамилия)* «____»_____20____г. Подпись лица, получившего талон-уведомление _____ «____» час. «____» мин. «____»_____20____г.	линия отреза	№ _____ Заявление принято _____ _____ *(специальное звание оперативного дежурного дежурной части территориального органа Министерства внутренних дел Российской Федерации, Ф.И.О.)* _____ *(№ по КУСП)* _____ *(наименование территориального органа Министерства внутренних дел Российской Федерации, адрес и служебный телефон)* «____» час. «____» мин. «____»_____20____г. Подпись оперативного дежурного _____ *(инициалы, фамилия)*

Подробнее о заявлении о преступлении можно прочитать в статье 141 Уголовно-процессуального кодекса Российской Федерации.

ЧТО ЖДЕТ ВЫМОГАТЕЛЯ

Преступление	Наказание
Мелкое взяточничество (менее 10 тыс. руб.)	До 1 года в колонии-поселении
Взятка (от 10 тыс. до 25 тыс. руб.)	До 3 лет в колонии-поселении
Взятка в значительном размере (от 25 тыс. до 150 тыс. руб.)	До 6 лет в колонии общего режима
Взятка в крупном размере (от 150 тыс. до 1 млн руб.)	До 12 лет в колонии строгого режима
Взятка в особо крупном размере (от 1 млн руб.)	До 15 лет в колонии строгого режима

СТАТЬЯ 290 УГОЛОВНОГО КОДЕКСА РОССИЙСКОЙ ФЕДЕРАЦИИ

Получение должностным лицом, иностранным должностным лицом либо должностным лицом публичной международной организации лично или через посредника взятки в виде денег, ценных бумаг, иного имущества либо в виде незаконных оказания ему услуг имущественного характера, предоставления иных имущественных прав (в том числе когда взятка по указанию должностного лица передается иному физическому или юридическому лицу) за совершение действий (бездействие) в пользу взяткодателя или представляемых им лиц, если указанные действия (бездействие) входят в служебные полномочия должностного лица либо если оно в силу должностного положения может способствовать указанным действиям (бездействию), а равно за общее покровительство или попустительство по службе – наказывается штрафом в размере до одного миллиона рублей, или в размере заработной платы или иного дохода осужденного за период до двух лет, или в размере от десятикратной до пятидесятикратной суммы взятки с лишением права занимать определенные должности или заниматься определенной деятельностью на срок до трех лет, либо исправительными работами на срок от одного года до двух лет с лишением права занимать определенные должности или заниматься определенной деятельностью на срок до трех лет, либо принудительными работами на срок до пяти лет с лишением права занимать определенные должности или заниматься определенной деятельностью на срок до трех лет, либо лишением свободы на срок до трех лет со штрафом в размере от десятикратной до двадцатикратной суммы взятки или без такового.

Получение должностным лицом, иностранным должностным лицом либо должностным лицом публичной международной организации взятки в значительном размере – наказывается штрафом в размере от двухсот тысяч до одного миллиона пятисот тысяч рублей, или в размере заработной платы или иного дохода осужденного за период от шести месяцев

до двух лет, или в размере от тридцатикратной до шестидесятикратной суммы взятки с лишением права занимать определенные должности или заниматься определенной деятельностью на срок до трех лет либо лишением свободы на срок до шести лет со штрафом в размере до тридцатикратной суммы взятки или без такового и с лишением права занимать определенные должности или заниматься определенной деятельностью на срок до трех лет или без такового.

Получение должностным лицом, иностранным должностным лицом либо должностным лицом публичной международной организации взятки за незаконные действия (бездействие) – наказывается штрафом в размере от пятисот тысяч до двух миллионов рублей, или в размере заработной платы или иного дохода осужденного за период от шести месяцев до двух лет, или в размере от сорокакратной до семидесятикратной суммы взятки с лишением права занимать определенные должности или заниматься определенной деятельностью на срок до пяти лет либо лишением свободы на срок от трех до восьми лет со штрафом в размере до сорокакратной суммы взятки или без такового и с лишением права занимать определенные должности или заниматься определенной деятельностью на срок до пяти лет или без такового.

Деяния, предусмотренные частями первой – третьей настоящей статьи, совершенные лицом, занимающим государственную должность Российской Федерации или государственную должность субъекта Российской Федерации, а равно главой органа местного самоуправления, – наказываются штрафом в размере от одного миллиона до трех миллионов рублей, или в размере заработной платы или иного дохода осужденного за период от одного года до трех лет, или в размере от шестидесятикратной до восьмидесятикратной суммы взятки с лишением права занимать определенные должности или заниматься определенной деятельностью на срок до семи лет либо лишением свободы на срок от пяти до десяти лет со штрафом в размере до пятидесятикратной суммы взятки или без такового и с лишением права занимать определенные должности или заниматься определенной деятельностью на срок до семи лет или без такового.

Мы против коррупции на дорогах!

Деяния, предусмотренные частями первой, третьей, четвертой настоящей статьи, если они совершены:

а) группой лиц по предварительному сговору или организованной группой;

б) с вымогательством взятки;

в) в крупном размере,

наказываются штрафом в размере от двух миллионов до четырех миллионов рублей, или в размере заработной платы или иного дохода осужденного за период от двух до четырех лет, или в размере от семидесятикратной до девяностократной суммы взятки с лишением права занимать определенные должности или заниматься определенной деятельностью на срок до десяти лет либо лишением свободы на срок от семи до двенадцати лет со штрафом в размере до шестидесятикратной суммы взятки или без такового и с лишением права занимать определенные должности или заниматься определенной деятельностью на срок до десяти лет или без такового.

Деяния, предусмотренные частями первой, третьей, четвертой, пунктами «а» и «б» части пятой настоящей статьи, совершенные в особо крупном размере, – наказываются штрафом в размере от трех миллионов до пяти миллионов рублей, или в размере заработной платы или иного дохода осужденного за период от трех до пяти лет, или в размере от восьмидесятикратной до стократной суммы взятки с лишением права занимать определенные должности или заниматься определенной деятельностью на срок до пятнадцати лет либо лишением свободы на срок от восьми до пятнадцати лет со штрафом в размере до семидесятикратной суммы взятки или без такового и с лишением права занимать определенные должности или заниматься определенной деятельностью на срок до пятнадцати лет или без такового.

14

СТАТЬЯ 291 УГОЛОВНОГО КОДЕКСА РОССИЙСКОЙ ФЕДЕРАЦИИ

Дача взятки должностному лицу, иностранному должностному лицу либо должностному лицу публичной международной организации лично или через посредника (в том числе когда взятка по указанию должностного лица передается иному физическому или юридическому лицу) – наказывается штрафом в размере до пятисот тысяч рублей, или в размере заработной платы или иного дохода осужденного за период до одного года, или в размере от пятикратной до тридцатикратной суммы взятки, либо исправительными работами на срок до двух лет с лишением права занимать определенные должности или заниматься определенной деятельностью на срок до трех лет или без такового, либо принудительными работами на срок до трех лет, либо лишением свободы на срок до двух лет со штрафом в размере от пятикратной до десятикратной суммы взятки или без такового.

Дача взятки должностному лицу, иностранному должностному лицу либо должностному лицу публичной международной организации лично или через посредника (в том числе когда взятка по указанию должностного лица передается иному физическому или юридическому лицу) в значительном размере – наказывается штрафом в размере до одного миллиона рублей, или в размере заработной платы или иного дохода осужденного за период до двух лет, или в размере от десятикратной до сорокакратной суммы взятки, либо исправительными работами на срок от одного года до двух лет с лишением права занимать определенные должности или заниматься определенной деятельностью на срок от одного года до трех лет или без такового, либо лишением свободы на срок до пяти лет со штрафом в размере от пятикратной до пятнадцатикратной суммы взятки или без такового.

Дача взятки должностному лицу, иностранному должностному лицу либо должностному лицу публичной международной организации лично или через посредника (в том числе когда взятка по указанию должностного лица передается иному физическому или юридическому лицу) за совершение заведомо незаконных действий (бездействие) – наказывается штрафом в размере до одного миллиона пятисот тысяч рублей, или в размере заработной платы или иного дохода осужденного за период до двух лет, или в размере от тридцатикратной до шестидесятикратной суммы взятки с лишением права занимать определенные должности или заниматься определенной деятельностью на срок до пяти лет или без такового либо лишением свободы на срок до восьми лет со штрафом в размере до тридцатикратной суммы взятки или без такового и с лишением права занимать определенные должности или заниматься определенной деятельностью на срок до пяти лет или без такового.

Деяния, предусмотренные частями первой – третьей настоящей статьи, если они совершены:

а) группой лиц по предварительному сговору или организованной группой;

б) в крупном размере,

наказываются штрафом в размере от одного миллиона до трех миллионов рублей, или в размере заработной платы или иного дохода осужденного за период от одного года до трех лет, или в размере от шестидесятикратной до восьмидесятикратной суммы взятки с лишением права занимать определенные должности или заниматься определенной деятельностью на срок до семи лет или без такового либо лишением свободы на срок от семи до двенадцати лет со штрафом в размере до шестидесятикратной суммы взятки или без такового и с лишением права занимать определенные должности или заниматься определенной деятельностью на срок до семи лет или без такового.

Деяния, предусмотренные частями первой – четвертой настоящей статьи, совершенные в особо крупном размере – наказываются штрафом в размере от двух миллионов до четырех миллионов рублей, или в размере

заработной платы или иного дохода осужденного за период от двух до четырех лет, или в размере от семидесятикратной до девяностократной суммы взятки с лишением права занимать определенные должности или заниматься определенной деятельностью на срок до десяти лет или без такового либо лишением свободы на срок от восьми до пятнадцати лет со штрафом в размере до семидесятикратной суммы взятки или без такового и с лишением права занимать определенные должности или заниматься определенной деятельностью на срок до десяти лет или без такового.

Примечание. Лицо, давшее взятку, освобождается от уголовной ответственности, если оно активно способствовало раскрытию и (или) расследованию преступления и либо в отношении его имело место вымогательство взятки со стороны должностного лица, либо лицо после совершения преступления добровольно сообщило в орган, имеющий право возбудить уголовное дело, о даче взятки.

Мы против коррупции на дорогах!

СТАТЬЯ 304 УГОЛОВНОГО КОДЕКСА РОССИЙСКОЙ ФЕДЕРАЦИИ

Провокация взятки либо коммерческого подкупа, то есть попытка передачи должностному лицу, иностранному должностному лицу, должностному лицу публичной международной организации либо лицу, выполняющему управленческие функции в коммерческих или иных организациях, без его согласия денег, ценных бумаг, иного имущества или оказания ему услуг имущественного характера, предоставления иных имущественных прав в целях искусственного создания доказательств совершения преступления либо шантажа – наказывается штрафом в размере до двухсот тысяч рублей или в размере заработной платы или иного дохода осужденного за период до восемнадцати месяцев, либо принудительными работами на срок до пяти лет с лишением права занимать определенные должности или заниматься определенной деятельностью на срок до трех лет или без такового, либо лишением свободы на срок до пяти лет с лишением права занимать определенные должности или заниматься определенной деятельностью на срок до трех лет или без такового.

ЧТО ТАКОЕ КОРРУПЦИЯ

(из Федерального закона от 25.12.2008 № 273-ФЗ
«О противодействии коррупции»)

Это злоупотребление служебным положением, дача взятки, получение взятки, злоупотребление полномочиями, коммерческий подкуп либо иное незаконное использование физическим лицом своего должностного положения вопреки законным интересам общества и государства в целях получения выгоды в виде денег, ценностей, иного имущества или услуг имущественного характера, иных имущественных прав для себя или для третьих лиц либо незаконное предоставление такой выгоды указанному лицу другими физическими лицами, а также совершение указанных деяний от имени или в интересах юридического лица.

Электронная версия памятки доступна по адресу:
www.genproc.gov.ru/anticor

Генеральная прокуратура
Российской Федерации

МЫ ПРОТИВ КОРРУПЦИИ В ОБРАЗОВАНИИ!

Мы против коррупции в образовании!

ВАШ РЕБЕНОК ИДЕТ В ДЕТСКИЙ САД...

а вы проживаете или зарегистрированы на территории Москвы, значит вы можете подать заявление прямо на сайте mos.ru. Вам предложат выбрать три детских сада вне зависимости от того, в каком районе вы зарегистрированы. Отказать могут только в том случае, если нет свободных мест. Тогда вы должны обращаться в региональный или местный орган, уполномоченный в сфере образования. Именно с ними нужно будет решить, ждать ли очереди или переводиться в другой сад, где есть места.

Если руководитель детского сада предлагает вам устроиться без очереди за вознаграждение, просит купить для детей игрушки, технику, цветы или что-то подобное –

СКОРЕЕ ВСЕГО, ОН ПРОСИТ У ВАС ВЗЯТКУ.

Федеральный закон от 29.12.2012 № 273-ФЗ «Об образовании Российской Федерации»

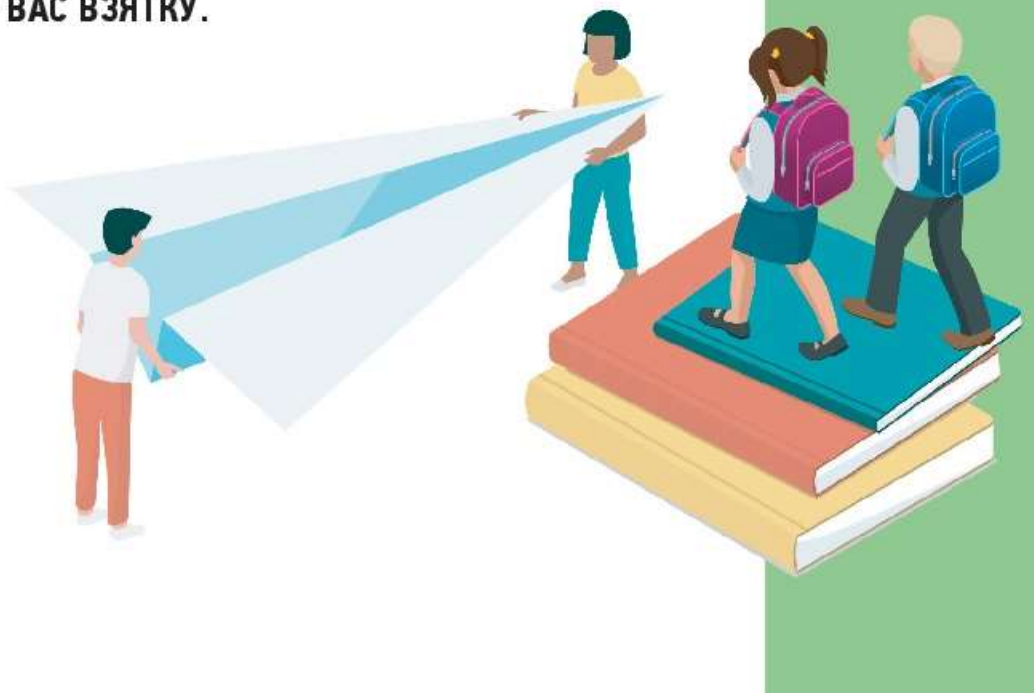

2

ЕСЛИ ВАШ РЕБЕНОК ИДЕТ В ШКОЛУ...

и вы живете и зарегистрированы в Москве, снова идите на портал mos.ru и подавайте электронное заявление. Вообще ребенок имеет право попасть в первый класс любой российской школы, даже если у вас нет регистрации. Не взять в школу могут только по одной причине – нет мест. Тогда придется искать другую школу. В этом поможет региональное министерство образования.

Если директор или завуч в школе предлагают вам место за вознаграждение, намекая на отсутствие регистрации (прописки), просит купить в класс проектор, жалюзи и т.п. –

СКОРЕЕ ВСЕГО, ОН ПРОСИТ У ВАС ВЗЯТКУ.

3

ЕСЛИ ВЫ ПЕРЕЕЗЖАЕТЕ И ПЛАНИРУЕТЕ ПОМЕНЯТЬ ШКОЛУ...

Это можно сделать даже в середине учебного года. Если вы меняете школу в пределах одного района, то можете выбирать из трех школ, если переезжаете в другой район, то из двух. Школа может не взять вас по единственной причине – если нет мест. Информация о наборе классов публикуется на сайте mos.ru в обязательном порядке.

Если директор или завуч в школе предлагает вам место за вознаграждение, мотивируя тем, что свободных мест «вообще-то нет», просит купить в класс технику или учебные материалы –

СКОРЕЕ ВСЕГО, ОН ПРОСИТ У ВАС ВЗЯТКУ.

4

ВАШ РЕБЕНОК – ШКОЛЬНИК – ГОТОВИТСЯ СДАВАТЬ ЕГЭ

ЕГЭ – это бесплатный экзамен. К нему допускаются все ученики, у которых нет академической задолженности, а итоговые оценки – не ниже удовлетворительных.

Если руководители или учителя школы просят оплатить допуск к ЕГЭ или за вознаграждение предлагают оказать помощь во время экзамена –

СКОРЕЕ ВСЕГО, ОНИ ПРОСЯТ У ВАС ВЗЯТКУ.

ВАШ РЕБЕНОК – СТУДЕНТ – СДАЕТ ЭКЗАМЕН В ВУЗЕ

Есть учебный план, есть критерии, по которым принимаются экзамены. Если вы понимаете, что преподаватель завышает требования и намекает на вознаграждение –

СКОРЕЕ ВСЕГО, ОН ПРОСИТ У ВАС ВЗЯТКУ.

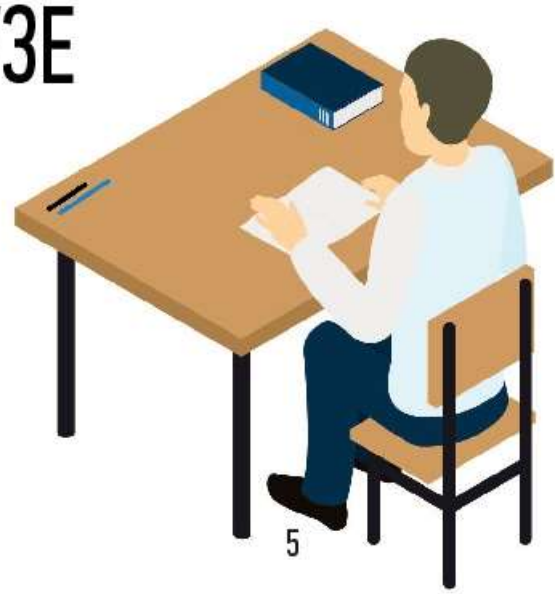

5

ТЕПЕРЬ МЫ ПОДРОБНО РАССКАЖЕМ, ЧТО ТАКОЕ ВЗЯТКА

Взятка – это дача или получение должностным лицом материальных ценностей, например, денег, ценных бумаг, иного имущества, либо незаконное оказание ему услуг имущественного характера, предоставление иных имущественных прав за совершение действий (бездействия) в пользу того, кто дает взятку, либо иных лиц. Обязательное условие – действие (бездействие) входит в служебные полномочия этого должностного лица.

Обязательно прочитайте статью 290 Уголовного кодекса Российской Федерации «Получение взятки».

КАКИЕ БЫВАЮТ ВЗЯТКИ

- Бывает **взятка-подкуп**, когда между тем, кто дает, и тем, кто берет взятку, есть **предварительная договорённость.**
- Бывает **взятка-благодарность**, когда взятка **передаётся за уже совершенное должностным** лицом действие или бездействие (законное или незаконное) без предварительной договорённости.

ЧТО ТОЖЕ СЧИТАЕТСЯ ВЗЯТКОЙ

Если не только должностному лицу, но и его родным и близким передали деньги, ценности или оказали материальные услуги. При этом сотрудник был согласен, не возражал и использовал свои служебные полномочия в пользу того, кто взятку дал.

ВЗЯТКА СЧИТАЕТСЯ ПОЛУЧЕННОЙ, КОГДА

- Человек **её принимает в физическом смысле** (берет в руки; кладёт в карман, сумку, портфель, автомобиль).
- Человек **соглашается с её передачей** (положили на стол, перечислили на счёт).

Все о взятках в Уголовном кодексе Российской Федерации:
Статья 290 УК РФ «Получение взятки»
Статья 291 УК РФ «Дача взятки»
Статья 291.1 УК РФ «Посредничество во взяточничестве»
Статья 291.2 УК РФ «Мелкое взяточничество»

А также:
Статья 201 УК РФ «Злоупотребление полномочиями»
Статья 204 УК РФ «Коммерческий подкуп»
Статья 285 УК РФ «Злоупотребление должностным положением»
и др.

Мы против коррупции в образовании!

ИТАК, СОТРУДНИК ОБРАЗОВАТЕЛЬНОЙ ОРГАНИЗАЦИИ ПРОСИТ ВОЗНАГРАЖДЕНИЕ. ВАШИ ДЕЙСТВИЯ?

НЕ ПРЕДЛАГАЙТЕ И НЕ ДАВАЙТЕ ВЗЯТКУ!
Иначе вы сами совершите преступление (статья 291 Уголовного кодекса Российской Федерации). Выслушайте требования вымогателя, чтобы обратиться в полицию.

Когда вы останетесь один, немедленно звоните в полицию!

Если у вас осталась запись разговора, сохраните ее для передачи в полицию.

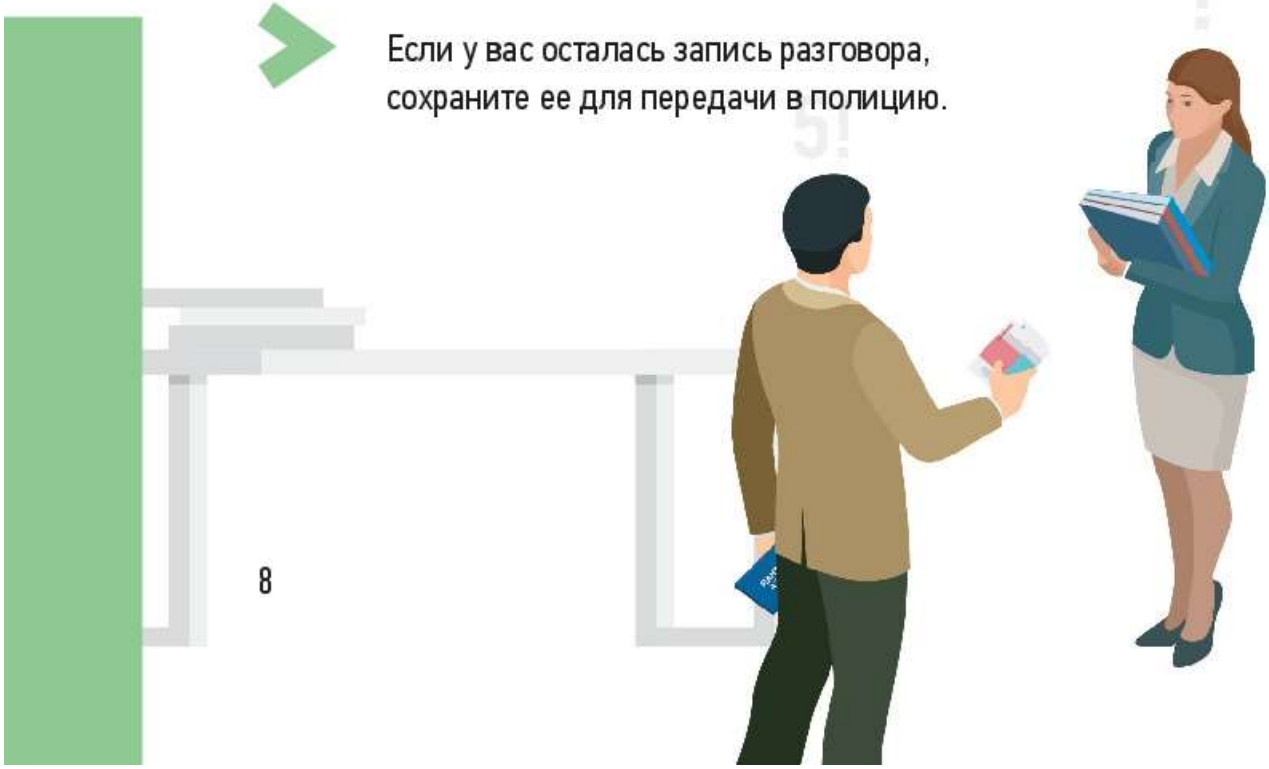

8

КУДА ЗВОНИТЬ?

- 8 495 366-66-80 – общественная приемная Департамента образования города Москвы
- 102 – общероссийский телефон полиции
- 8 800 100-12-60 – телефонная линия «Остановим коррупцию» Следственного комитета Российской Федерации
- 8 495 224-22-22 – телефон доверия Федеральной службы безопасности Российской Федерации

ПРЕЖДЕ ЧЕМ НАПИСАТЬ ЗАЯВЛЕНИЕ...

ПОМНИТЕ,

что за сообщение о вымышленном факте вымогательства взятки предусмотрена уголовная ответственность. Ложный донос наказывается штрафом, или принудительными работами, или даже лишением свободы до трех лет. Если докажут, что доказательства искусственно созданы, то срок лишения свободы увеличится до шести лет.

Статья 306 Уголовного кодекса Российской Федерации

КАК ПРИВЛЕЧЬ ВЫМОГАТЕЛЯ К ОТВЕТСТВЕННОСТИ?

Вы должны будете обратиться в ближайшее отделение полиции и написать заявление.

- Заявление о преступлении вы можете сделать в устном или письменном виде. Письменное заявление о преступлении обязательно подпишите. Укажите почтовый или электронный адрес, куда должен будет прийти ответ.

- Устное заявление о преступлении заносится в протокол, который подписывается вами и сотрудником, принявшим заявление. Протокол должен содержать данные о вас, а также о документах, удостоверяющих вашу личность.

Вас предупредят об уголовной ответственности за заведомо ложный донос в соответствии со статьей 306 Уголовного кодекса Российской Федерации, о чем в протоколе будет сделана отметка. Подпишите.

11

При регистрации заявления вы должны получить талон-уведомление, в котором указывается порядковый номер заявления по книге учета сообщений и дата его принятия.

Талон-корешок и талон-уведомление о приеме и регистрации заявления

ТАЛОН-КОРЕШОК		ТАЛОН-УВЕДОМЛЕНИЕ
№ _____		№ _____
Заявление принято от		Заявление принято
_____		_____
(инициалы, фамилия заявителя, наименование учреждения, телефон)		*(специальное звание оперативного дежурного дежурной части территориального органа Министерства внутренних дел Российской Федерации, Ф.И.О.)*
Краткое содержание		_____
_____	линия отреза	*(№ по КУСП)*
(№ по КУСП)		_____
Подпись оперативного дежурного, принявшего заявление		*(наименование территориального органа Министерства внутренних дел Российской Федерации, адрес и служебный телефон)*
_____		«____» час. «____» мин.
(инициалы, фамилия)		«____»_____20____г.
«____»_____20____г.		Подпись оперативного дежурного
Подпись лица, получившего талон-уведомление		_____
_____		*(инициалы, фамилия)*
«____» час. «____» мин.		
«____»_____20____г.		

Подробнее о заявлении о преступлении можно прочитать в статье 141 Уголовно-процессуального кодекса Российской Федерации.

ЧТО ЖДЕТ ВЫМОГАТЕЛЯ

Преступление	Наказание
Мелкое взяточничество (менее 10 тыс. руб.)	До 1 года в колонии-поселении
Взятка (от 10 тыс. до 25 тыс. руб.)	До 3 лет в колонии-поселении
Взятка в значительном размере (от 25 тыс. до 150 тыс. руб.)	До 6 лет в колонии общего режима
Взятка в крупном размере (от 150 тыс. до 1 млн руб.)	До 12 лет в колонии строгого режима
Взятка в особо крупном размере (от 1 млн руб.)	До 15 лет в колонии строгого режима

СТАТЬЯ 290 УГОЛОВНОГО КОДЕКСА РОССИЙСКОЙ ФЕДЕРАЦИИ

Получение должностным лицом, иностранным должностным лицом либо должностным лицом публичной международной организации лично или через посредника взятки в виде денег, ценных бумаг, иного имущества либо в виде незаконных оказания ему услуг имущественного характера, предоставления иных имущественных прав (в том числе когда взятка по указанию должностного лица передается иному физическому или юридическому лицу) за совершение действий (бездействие) в пользу взяткодателя или представляемых им лиц, если указанные действия (бездействие) входят в служебные полномочия должностного лица либо если оно в силу должностного положения может способствовать указанным действиям (бездействию), а равно за общее покровительство или попустительство по службе – наказывается штрафом в размере до одного миллиона рублей, или в размере заработной платы или иного дохода осужденного за период до двух лет, или в размере от десятикратной до пятидесятикратной суммы взятки с лишением права занимать определенные должности или заниматься определенной деятельностью на срок до трех лет, либо исправительными работами на срок от одного года до двух лет с лишением права занимать определенные должности или заниматься определенной деятельностью на срок до трех лет, либо принудительными работами на срок до пяти лет с лишением права занимать определенные должности или заниматься определенной деятельностью на срок до трех лет, либо лишением свободы на срок до трех лет со штрафом в размере от десятикратной до двадцатикратной суммы взятки или без такового.

Получение должностным лицом, иностранным должностным лицом либо должностным лицом публичной международной организации взятки в значительном размере – наказывается штрафом в размере от двухсот тысяч до одного миллиона пятисот тысяч рублей, или в размере заработной платы или иного дохода осужденного за период от шести месяцев

до двух лет, или в размере от тридцатикратной до шестидесятикратной суммы взятки с лишением права занимать определенные должности или заниматься определенной деятельностью на срок до трех лет либо лишением свободы на срок до шести лет со штрафом в размере до тридцатикратной суммы взятки или без такового и с лишением права занимать определенные должности или заниматься определенной деятельностью на срок до трех лет или без такового.

Получение должностным лицом, иностранным должностным лицом либо должностным лицом публичной международной организации взятки за незаконные действия (бездействие) – наказывается штрафом в размере от пятисот тысяч до двух миллионов рублей, или в размере заработной платы или иного дохода осужденного за период от шести месяцев до двух лет, или в размере от сорокакратной до семидесятикратной суммы взятки с лишением права занимать определенные должности или заниматься определенной деятельностью на срок до пяти лет либо лишением свободы на срок от трех до восьми лет со штрафом в размере до сорокакратной суммы взятки или без такового и с лишением права занимать определенные должности или заниматься определенной деятельностью на срок до пяти лет или без такового.

Деяния, предусмотренные частями первой – третьей настоящей статьи, совершенные лицом, занимающим государственную должность Российской Федерации или государственную должность субъекта Российской Федерации, а равно главой органа местного самоуправления, – наказываются штрафом в размере от одного миллиона до трех миллионов рублей, или в размере заработной платы или иного дохода осужденного за период от одного года до трех лет, или в размере от шестидесятикратной до восьмидесятикратной суммы взятки с лишением права занимать определенные должности или заниматься определенной деятельностью на срок до семи лет либо лишением свободы на срок от пяти до десяти лет со штрафом в размере до пятидесятикратной суммы взятки или без такового и с лишением права занимать определенные должности или заниматься определенной деятельностью на срок до семи лет или без такового.

Деяния, предусмотренные частями первой, третьей, четвертой настоящей статьи, если они совершены:

а) группой лиц по предварительному сговору или организованной группой;

б) с вымогательством взятки;

в) в крупном размере,

наказываются штрафом в размере от двух миллионов до четырех миллионов рублей, или в размере заработной платы или иного дохода осужденного за период от двух до четырех лет, или в размере от семидесятикратной до девяностократной суммы взятки с лишением права занимать определенные должности или заниматься определенной деятельностью на срок до десяти лет либо лишением свободы на срок от семи до двенадцати лет со штрафом в размере до шестидесятикратной суммы взятки или без такового и с лишением права занимать определенные должности или заниматься определенной деятельностью на срок до десяти лет или без такового.

Деяния, предусмотренные частями первой, третьей, четвертой, пунктами «а» и «б» части пятой настоящей статьи, совершенные в особо крупном размере, – наказываются штрафом в размере от трех миллионов до пяти миллионов рублей, или в размере заработной платы или иного дохода осужденного за период от трех до пяти лет, или в размере от восьмидесятикратной до стократной суммы взятки с лишением права занимать определенные должности или заниматься определенной деятельностью на срок до пятнадцати лет либо лишением свободы на срок от восьми до пятнадцати лет со штрафом в размере до семидесятикратной суммы взятки или без такового и с лишением права занимать определенные должности или заниматься определенной деятельностью на срок до пятнадцати лет или без такового.

СТАТЬЯ 291 УГОЛОВНОГО КОДЕКСА РОССИЙСКОЙ ФЕДЕРАЦИИ

Дача взятки должностному лицу, иностранному должностному лицу либо должностному лицу публичной международной организации лично или через посредника (в том числе когда взятка по указанию должностного лица передается иному физическому или юридическому лицу) – наказывается штрафом в размере до пятисот тысяч рублей, или в размере заработной платы или иного дохода осужденного за период до одного года, или в размере от пятикратной до тридцатикратной суммы взятки, либо исправительными работами на срок до двух лет с лишением права занимать определенные должности или заниматься определенной деятельностью на срок до трех лет или без такового, либо принудительными работами на срок до трех лет, либо лишением свободы на срок до двух лет со штрафом в размере от пятикратной до десятикратной суммы взятки или без такового.

Дача взятки должностному лицу, иностранному должностному лицу либо должностному лицу публичной международной организации лично или через посредника (в том числе когда взятка по указанию должностного лица передается иному физическому или юридическому лицу) в значительном размере – наказывается штрафом в размере до одного миллиона рублей, или в размере заработной платы или иного дохода осужденного за период до двух лет, или в размере от десятикратной до сорокакратной суммы взятки, либо исправительными работами на срок от одного года до двух лет с лишением права занимать определенные должности или заниматься определенной деятельностью на срок от одного года до трех лет или без такового, либо лишением свободы на срок до пяти лет со штрафом в размере от пятикратной до пятнадцатикратной суммы взятки или без такового.

Дача взятки должностному лицу, иностранному должностному лицу либо должностному лицу публичной международной организации лично или через посредника (в том числе когда взятка по указанию должностного лица передается иному физическому или юридическому лицу) за совершение заведомо незаконных действий (бездействие) – наказывается штрафом в размере до одного миллиона пятисот тысяч рублей, или в размере заработной платы или иного дохода осужденного за период до двух лет, или в размере от тридцатикратной до шестидесятикратной суммы взятки с лишением права занимать определенные должности или заниматься определенной деятельностью на срок до пяти лет или без такового либо лишением свободы на срок до восьми лет со штрафом в размере до тридцатикратной суммы взятки или без такового и с лишением права занимать определенные должности или заниматься определенной деятельностью на срок до пяти лет или без такового.

Деяния, предусмотренные частями первой – третьей настоящей статьи, если они совершены:

а) группой лиц по предварительному сговору или организованной группой;

б) в крупном размере,

наказываются штрафом в размере от одного миллиона до трех миллионов рублей, или в размере заработной платы или иного дохода осужденного за период от одного года до трех лет, или в размере от шестидесятикратной до восьмидесятикратной суммы взятки с лишением права занимать определенные должности или заниматься определенной деятельностью на срок до семи лет или без такового либо лишением свободы на срок от семи до двенадцати лет со штрафом в размере до шестидесятикратной суммы взятки или без такового и с лишением права занимать определенные должности или заниматься определенной деятельностью на срок до семи лет или без такового.

Деяния, предусмотренные частями первой – четвертой настоящей статьи, совершенные в особо крупном размере – наказываются штрафом в размере от двух миллионов до четырех миллионов рублей, или в размере заработной платы или иного дохода осужденного за период от двух до четырех лет, или в размере от семидесятикратной до девяностократной

суммы взятки с лишением права занимать определенные должности или заниматься определенной деятельностью на срок до десяти лет или без такового либо лишением свободы на срок от восьми до пятнадцати лет со штрафом в размере до семидесятикратной суммы взятки или без такового и с лишением права занимать определенные должности или заниматься определенной деятельностью на срок до десяти лет или без такового.

Примечание. Лицо, давшее взятку, освобождается от уголовной ответственности, если оно активно способствовало раскрытию и (или) расследованию преступления и либо в отношении его имело место вымогательство взятки со стороны должностного лица, либо лицо после совершения преступления добровольно сообщило в орган, имеющий право возбудить уголовное дело, о даче взятки.

СТАТЬЯ 304 УГОЛОВНОГО КОДЕКСА РОССИЙСКОЙ ФЕДЕРАЦИИ

Провокация взятки либо коммерческого подкупа, то есть попытка передачи должностному лицу, иностранному должностному лицу, должностному лицу публичной международной организации либо лицу, выполняющему управленческие функции в коммерческих или иных организациях, без его согласия денег, ценных бумаг, иного имущества или оказания ему услуг имущественного характера, предоставления иных имущественных прав в целях искусственного создания доказательств совершения преступления либо шантажа – наказывается штрафом в размере до двухсот тысяч рублей или в размере заработной платы или иного дохода осужденного за период до восемнадцати месяцев, либо принудительными работами на срок до пяти лет с лишением права занимать определенные должности или заниматься определенной деятельностью на срок до трех лет или без такового, либо лишением свободы на срок до пяти лет с лишением права занимать определенные должности или заниматься определенной деятельностью на срок до трех лет или без такового.

ЧТО ТАКОЕ КОРРУПЦИЯ

(из Федерального закона от 25.12.2008 № 273-ФЗ
«О противодействии коррупции»)

Это злоупотребление служебным положением, дача взятки, получение взятки, злоупотребление полномочиями, коммерческий подкуп либо иное незаконное использование физическим лицом своего должностного положения вопреки законным интересам общества и государства в целях получения выгоды в виде денег, ценностей, иного имущества или услуг имущественного характера, иных имущественных прав для себя или для третьих лиц либо незаконное предоставление такой выгоды указанному лицу другими физическими лицами, а также совершение указанных деяний от имени или в интересах юридического лица.

Электронная версия памятки доступна по адресу:
www.genproc.gov.ru/anticor

«Официальный вестник Окуловского муниципального района». Бюллетень №50 от 08.11.2018
Учредитель: Дума Окуловского муниципального района
Утвержден решением Думы Окуловского муниципального района от 28.12.2015 № 38
Главный редактор: Глава Окуловского муниципального района С.В. Кузьмин, телефон: 2-15-80
Адрес редакции: Новгородская обл., Окуловский район, г. Окуловка, ул. Кирова, д.6
Отпечатано в Администрации Окуловского муниципального района (Новгородская обл., Окуловский район, г. Окуловка, ул. Кирова, д.6, тел/факс 2-14-66)
Выходит по четвергам. Тираж 20 экз. Распространяется бесплатно.